盛京時報

丁卯年陰歷六月八日
昭和二年七月六日
中日紀元大典休刊

◎本報價目◎ 每張現洋五分 每月現大洋八角
▲外埠連郵價目 每月現大洋九角五分 半年現大洋五圓貳角 全年現大洋拾圓
▲告白刊資 一行五號字十五字起碼 一日每行現大洋壹圓 長期另議

發行人 宮川貫作　編輯人 菊池貞二　印刷人 石原庄太郎
發行所 盛京時報社　盛京時報支社

論說

不赤之赤 (頑)

甚矣赤禍之擾攘於中國也。一方則宣傳赤化。一方則聲言討赤。吾不知被赤化者。究竟至於何等程度。并不知討赤者。勞民傷財。輾轉經年。赤禍有否消滅。但覺戰爭不息。烽火中原。大軍所至。赤地千里。即在戰區外者。徭役捐輸。任情徵發。凡屬小民。殆已鮮有不赤貧者矣。不赤亦赤。尤甚於赤。似亦稍目利國利民之軍閥。與所謂國民革命軍者。皆當同深警惕者焉。

赤者何。即實行公妻共產之學說是。夫以吾中國之社會狀況。及國民之生活情形。是否適合此種學說。有無實行之可能性。當不待辨而自明。國際間之所以畏赤化如洪水猛獸者。蓋慮無產階級中之智識階級。利用此學說以擾亂國家之秩序。紛擾之中國國民。與夫國家舊組織未會變更之今日。去赤化途徑。幾不可以道里計。甚且不知赤化爲何事。初固無所謂過慮。至近頃北方當局者。廣佈赤禍書報。並派宣講隊到處宣講黨軍罪狀。及赤化流毒。一般老百姓。始稍有明白所謂赤化者。第是項宣傳。從正面言。固足以資警戒。從反面言。不啻爲赤黨代作宣傳。蓋社會中貧者多而富者少。多數之貧困者。感於年來謀生之不易。竊恐聞見而後。反覺處目前暴戾恣睢之政治下。非赤化不足以圖存。是使民不赤而赤也。吾謂此言。非偏袒於赤。因知赤俄尤且不能實行其共產公妻之制。矧吾國乎。矧吾國左傾派之已向右轉乎。雖謂之全國無赤化。殆無不可。

惟吾人於此不赤之中國中。轉覺有肆行共產公妻者在。擄入商號民宅。羅掠其資財。強姦其婦女。不居赤化之名。顯行赤化之實。向時僅強盜爲之。今則雖討赤軍隊。一經潰敗。所過村落。鮮有不行其赤化之共產公妻者。長官不加誅。人民則無所控告。不赤之赤。其罪實有浮於赤。何以號稱討赤者。反熟視之若無睹。而所謂赤化軍隊者。反未聞有此共產公妻之行也。意者但避其赤之名。共產公妻無傷乎。是以官吏對于小民之所有。亦不妨豪奪強取也。吾用是懼不赤之赤。故尤甚於赤也。

大赦令與法權 (頑)

君主國嗣皇登極。例有一度大赦。所以示寬厚焉。民主國元首更迭。是否適用此典。姑置勿論。況今之大元帥。本不根國家法律而來。不特施行有規定之減免。即釋放政治權下所有之罪囚。人亦孰敢議其非。

惟法治兩字料想大元帥亦不能否認。既曰法治。則司法有獨立精神。初非行政權所能干涉。蓋人民犯罪。所受者爲法律制裁。罪之輕重。雖司法官亦不能意爲出入。如曰行政長官可以任意赦免。則法制可廢。何必有立法司法行政之三權乎。沽私恩而執國法。竊爲大元帥不取。

矧民國十數年之變亂。其大原因實基於毀滅法紀。今雖不以其道得之。對于國家之法權。似當知所確守。若爲見好於人民計。則可爲之事正多。何必垂青於作奸犯科之罪犯。

日前據某縣通訊。監獄中罪囚。聞大元帥將下大赦令。已不勝雀躍。今既實行頒布矣。一般罪犯之欣喜。更不知何似。惟此等罪犯。釋出以後。固肯結草啣環以報大元帥與否。未可知也。而司法之尊嚴。則已掃地盡矣。嗚呼法權。

和戰無進展之南北形勢

▲魯南戰事　兗州方面。昨仍無顯著變化。據北京特訊。昨有得兗州當日之電訊者。據傳攻擊界河之黨軍。已退往臨城。而濟寧方面之黨軍。亦退後三十里。至是否爲戰事之結果則不詳。就本埠交通界調查。昨日開到之票車。仍係自兗州開來者。察日來魯方計畫。係請孫傳芳軍担任津浦正面之後路防務。連日業已紛紛開抵泰安一帶。至界河前綫。仍爲魯軍。黨軍方面則迄今似尚無大舉進攻之事。前線縱有戰事。亦屬小規模者。至何以未下總攻擊令。是否寧方計畫。仍重武漢而緩北進。亦不可知。同時相傳濟南張孫猶於二十八日軍事會議之結果。尚擬於布置完畢。進行反攻。是否果將實現。亦不可知云。

▲武漢形勢　武漢問題。昨亦無發展。所傳鄧演達等預備即時逃亡之說亦不能證實。而連日所傳馮軍入漢口之消息。尤屬渺茫。大致亦可判斷其不確。就距今一星期前之漢口空氣觀之。武漢要人仍高唱討蔣。似馮之馬電。未能即時發生反響。二十八日唐軍占總工會。次日仍退出。僅派守衛。譚平山等共產黨人辭職雖確。而其外尚無何等變化也。目下不明者。武漢對於馮電果採如何方針。與夫馮電若無效之後。馮將取何態度是也。至寧方之並不因武漢改變政策而停止用兵。則於另條胡漢民之報告可見之。然寧方軍隊至開至何處。則又難言矣。

▲妥協問題　邢士廉赴太原後。接洽情形如何。尚無報告。但奉方於閻。只顧其彼此相安。初不深屬望於妥協之必成立。而同時對南妥協。本來另有幾種線索。故亦不必專賴閻氏斡旋。大抵奉方最早曾與李石曾有所接洽。此外奉方使者亦在南京。不過迄最近止。俱無明確結果。加以南有徐州會議。而北有奉張對格。故妥協之議。一時中止。然根本上依然未斷。不過奉方目前計畫。在助孫張守魯。故閻兵赴德州。京漢方面。則依然沉寂。馮軍仍未過河。察徐州會議。蔣馮二人會晤密議軍事。仍推重晉閻。個中情形如何。蓋此次邢士廉赴晉所亟欲考求者也。

國民黨牽制馮玉祥策
津方組織三民俱樂部

京訊云。津浦綫上戰事。蔣介石軍有利的發展。與蔣接近之一派國民黨要人。如李烈鈞李石曾吳稚暉等頗注意于北部的政治建設問題。因李等以現在局勢。北部勢力。將由馮玉祥控制之下。若馮入京。其行動是否與國民黨取一致行動。以馮之爲人測之。恐不可必。于是李等協商結果。欲以北方國民黨。自四月六日。張作霖大捕共產黨後。已銷聲匿跡。毫無活動可言。且其一切名册。于四月六日被張作霖派人在俄使館搜獲非從新組織。不足以資運用。但以現在北方武力壓迫之下。欲如從前之公開的辦理。事勢上殊感困難。現已推舉羅某到津。寓某租界內某飯店內。秘密團結中流以上分子。組織三民主義俱樂部。其資格不論已否加入國民黨。或從前之政治上活動人物。及民六民八兩屆在津之國會議員大學教授等。皆爲容納。將來局面如有變動時。即爲國民黨從新登記。即爲國民黨黨員。現加入者。頗不乏人。因津埠租界內寓居之直系皖系及各方失意政客軍人。爲數甚夥。此輩或以南方打倒土豪劣紳種種口號。將來深恐受池魚之殃。多樂意加入。蔣介石李烈鈞等此種舉措。收羅北方之政客軍人。爲其目的之一。而欲藉其勢力。將來在北部活動。以牽制馮玉祥。當民國十四年馮軍入京之際。國民黨李石曾李烈鈞等。爲之幫忙不少。治後國民黨在京活動。馮部鹿鍾麟。未與以充分之援助。李石曾等大爲不懌。故此次三民主義俱樂部之組織。實欲分馮將來在政治上之勢力云。

太原最近情形

太原訊云。山西省黨部前爲造就宣傳人材起見。曾令該部之宣傳部設立宣傳訓練班。招生授課。每期以八十名爲限。茲悉第一期學員。業已期滿。遂于前日。舉行畢業式。是日到場者。除學員五十餘人外。尚有特別黨部代表馬駿。南桂馨。王嗣昌等。省黨部代表苗培寶。太原市黨部代表劉定庵。以及其他各團體代表。共計七八十人。首由主席趙丕廉。報告本期各學員入學後兩個星期中之經過情形。及派往各縣應行之工作要點。大約於下。(一)清黨。(二)宣傳。(三)組織。次由特別黨部代表馬駿。報告舊式官僚。惡習。亦有三點。(一)自滿自富(二)以升官發財爲目的。(三)飯碗的問題。末又云。此次各學員畢業後。即當分發各縣。實行工作。切須注意者。即應防劣紳土棍。惡吏。及共產黨云云。次由南桂馨。報告現下本省環境情形。李子範報告。財政與訓練之關係。王嗣昌報告人民所受官廳經濟之壓迫。苗培寶報告本黨自去年組織後之大概情形。及本期學員出發各縣工作之目的。其餘各團體代表。皆有報告。約十二時。始發給畢業證書。宣告散會。並聞該班所召之第二期學員。日內即行考試。其試題仍爲工作方法。及黨義二門。

晉閻以本省既歸黨治之下。三民主義。必須厲行。然現下政治人才。仍感缺乏。必須深加造就。以備應用。現擬將舊有之育才館。實行改組。改爲北方中山學校。俾期專造此項人才。而資應用。

山西郵務工會。自日前選開籌備會議後。當即積極進行。茲聞該會已于日前。在陽曲縣臨時縣黨部。開正式成立大會。來賓有省黨部代表韓西笙。楊笑天。山西電務總工會代表孟慶華。山西工會代表聯合總會代表魏海明。張用武。周英。兵工總會代表鄭達幹等七十餘人。當即宣告開會。向總理遺像行三鞠躬禮。次由主席報告開會理由。次由來賓韓西笙。楊笑天等。相繼演說畢。當即通過簡章。遂即散會。

本省改革之後。當局之意。決將各軍隊。各學校。以及各軍政機關人員。所着之舊式制服。一律取消。改爲中山服。然各軍隊。因其人數太多。一時難以做齊。但目下尚在趕製中。而總部之衛隊旅各官兵。現均一律改換。各學校正在次第實行。昨聞某軍事機關友人談云。現下上峯。又令各機關人員。限七月一日起。凡入人員。如不改着中山服。衛兵將予以攔阻云云。故近日柳巷各大軍衣莊。皆出而大包大攬。門口皆貼有報條。上書本號包作中山服。字樣。但見各軍衣莊內。購買此項服裝者。大有人山人海之概。想各軍衣莊。今年之生意。定必利市三倍。並聞當局擬令太原市居民。亦須改着中山服。並有組織裁衣隊之說。確否尚不得知。

閻錫山集中車輛

京訊云。閻錫山原患胃病。擬赴晉祠療養。現已將此意打消。連日調動軍隊。極爲忙碌。昨又電令運輸司令吳信芳。將晉境內之京綏路車輛。完全集中在天鎭陽高王官屯各站。計有車二百餘輛。車頭二十餘個。司機生皆加以臨時軍事訓練。據聞閻氏對馮態度。尚未明白表示或者專爲對南亦未可知云。

張學良已返京

京訊云。鎭威第三四方面軍團長張學良。日前出京赴秦皇島山海關視察各地軍隊。業經竣事。于昨晨三時二十分回京。聞張氏此行。僅至山海關而止。因預計今日。下午四時在法大第一院。公開演講「現代青年的使命」故視察畢後。即繞回北京。回奉之議。將暫緩云。又第八軍第十師師長部汝康。前因公來京。業已事畢。于昨日上午由西車站出京。攜帶衛隊百餘名。前赴保。聞部抵保後。擬即赴前方。以重防務云。

津浦線黨軍內訌說

南京電。臨城已被李宗仁軍攻下。最近前綫各軍。因指揮問題衝突。兗州濟寧軍事。同歸停頓。蔣介石決自赴徐州。解決糾紛。津浦綫中路總指揮。有改任何應欽說。濟南電。進擊津浦綫以東之南軍主力。爲陳調元軍。目下集中於臨城台兒莊方面。韓莊由馬承斌軍駐劄。濟寧方面無異狀。濟南濟寧各軍。照常往復開行。孫傳芳軍自山東鐵路沿線移送於津浦線方面。一方擔任攻擊該方面之南軍先鋒各軍。在昔殆爲孫之舊部。以孫軍擔任該方之防禦。或得稍緩和南軍之銳鋒。抑未可知。

賦閒頭話

(本城專電)此間得到某方傳出陳調元倒戈攻南消息後一般市民喜出望外蓋以陳某勢力足致黨軍死命而討赤成功可立而待乃製大批討赤慰勞袋勸令每人盛入奉票一千圓之物品由徐栢林攜船載往兗州濟寧一帶慰勞陳軍並以陳之行爲可嘉擬推爲太上元帥以示虔誠愛戴功不可沒云

◆

(天津專電)頃有濟寧人語某記者云南軍有陳調元倒戈北軍有張敬堯倒戈則吾濟地方將平靜如常無一兵一卒滋事擾亂甚望北軍全體倒戈攻向關外南軍全體倒戈攻向江南吾魯便脫兵災無待孫傳芳謀魯亦可入其手中第恐宣傳不實終成空想云云

新詩

◇血花 (草綠仙女士)

(一)
妹妹我去兮。
跨上征鞍。帶上長劍。
暫時把女兒情腸擲棄。
奮勇向前。
男兒不怕死。
殺盡敵人方罷休。

(二)
殘月猶未墜。
曉山初凝翠。
一陣陣的涼風。
吹得我如癡如醉。
回憶昨宵紙帳暖。
禁不住流下幾點英雄淚

(三)
喇叭吹兮。
又記到昨夜酒筵前。
幾個朋友。
高唱驪歌加勉勵。
說甚麼我若祖生鞭。
說甚麼這是國民仔肩。
說甚麼不殺盡敵人。有何面目見先總理。
到今天。
祇賸我一從軍來此地。
呸!銀樣蠟槍頭原來就是你們這些。
我摸摸長劍。
看看征鞍。
不覺又落下英雄淚幾點

(四)
向前進!向前進!
我們目標要認清。
我們是爲着主義而犧牲
瞧!前面就是敵人。
沙!沙!沙!把長劍磨得亮晶晶。
衝鋒前進。
那怕他彈雨槍林。
氣吞河嶽一軍人。

(五)
落花飛絮。
家鄉何處是。
起起起。
把信兒從頭寫起。
拜告雙親。
別掛在心。
爲主義而戰。
値得犧牲。

(六)
把長劍拋了。
把征鞍燒了。
嫣然一笑。
可敬可愛的——郎君呀
你把心頭的血花。
造成了可愛的新中華。
血花。寶貴的血花。
中華。可愛的中華。

(三)
造
世界第一生乳良藥?是……人造乳 ◎◎◎
每瓶現洋一元 每打現洋拾元
奉天城內西華門街北西號小西關上頭路南各埠藥房均有經售
永年西藥房發行

廣告
青島上海行(滿船般路)　▲榊丸 七月十二日　▲大連丸 七月九日　▲長平丸 七月十八日
天津行　▲濟通丸 七月十三日　▲天潮丸 七月十日
龍口行(往復共旅順不行)　▲龍平丸 七月十一日
香港行　▲英順丸 七月十日
監部通 吾妻橋 丸二商會 電話(代表番號)四一八五番 電話 五八八八番 四二六四番
專屬荷客取扱店 大連汽船株式會社

由五月十五日起
九扣一個月
奉天裕順慶綢緞莊夏季大減價廣告
各貨均號明碼 確照九扣核價 逢此良好機會 諸公切莫錯過
新花綺霞紗扣好八元八毛貳分
閃花國華紗扣好九元壹毛八分
絨緯公司紗扣好拾壹元七毛
加重電機紗扣好拾六元六毛五分
加寬加重六串扣拾壹元貳毛五窄面六串扣七元貳毛
加寬加重熟羅扣好拾貳元六毛窄面扣好九圓
餘者名目太多不及細載如毛呢毛紗西法綢紗京染布疋一律照扣地址大西門裡路南電話七九〇號

送金筆銀筆
本行爲推廣營業起見特贈送十八開金質自來水筆銀質活動鉛筆各一百支作爲試用樣品奉送諸君以求鼓吹而廣銷行只限一百支爲度送完截止務請諸君先得爲快此券剪下附郵三十作爲運費及掛號寄費即奉上兩枝
上海虹江路四一七號惠司洋行啟

穩得一萬元
本社新發明十種應時工藝一切原料均可隨地採取無須資本並可在家自由營業三月後保可獲利一萬元無職業及經濟不寬裕者藉此可謀生計有職業者亦宜研究而令婦女爲之即能增加收入請寄郵票二十分當即寄奉十種工藝製造法與推銷法全份照法製售即可立成鉅富
上海克明路存德里口習及工藝社啓

此藥名曰腳氣霜專擦足中濕疹搔癢起泡出乳流水破爛爆皮一擦即愈
○定價每袋奉票小洋七角外埠函購每袋加郵費三角務須單掛號信口蓋章詳開住址以免丟失如藥郵不到者請來函示知以便檢查補寄耳○奉天大西磚門外電車站
英美大藥房啟

華爾登手表眼鏡公司
◎新到鐘表眼鏡價目表
六號十四開金卡手表 十六元　黑夜明懷表 二元
六號十年夾金卡手表 九元　白鋼卡懷表 二元
六號十年夾金工手表 四元　四號白鋼卡懷表 三元五
六號白銀卡手表 八元　金絲腿水晶眼鏡 四元
六號白銀工手表 四元五　博士架賍力克叉 二元
六號的鋼卡手表 七元　西洋方打鐘 四元
六號白鋼工手表 三元　花樣繁多不及細載
外埠函購每只另加郵費貳角定價現大洋
開設奉天小西邊門裡華爾登手表工司啓

(2)
男性之救濟　生殖無能
●遺精陽痿●精薄精寒
●腎虧身弱●首痛腰酸
●衰老侵尋●生殖無能
請服殖靈雄功能
●扶陽補腎●增精健體
●治療衰弱●固本培元
●返老還少●多壽多男
雄殖靈每瓶現洋二圓 每打二十圓
東三省總經理 營口華孚行
分售處各埠藥房

臺灣瓜哇
酒精
在庫品豐富不拘多少如承賜顧歡迎
大連市山縣通百三十五番地
株式會社 濱崎商店
電話 五五一八 七二七六 七九三七

招售 東省各縣城裡限於一名專代經售希望者來信照會
舶來新品到着

四大特長 絕對廉價、中味多量、品質優良、風味滋養、
風牌般 楓梨罐詰
大連市但馬町二番地
直輸入元 滿洲總經理 旭商會
奉天代理店 義盛興
電話七五一四番 振替大連四〇六六番

聲謝受領保險金廣告
一、金五千圓整
右家嚴魯宗煦生前在日滿生命保險會社保有壽險不幸於五月五日物故今由該社奉天代理店樓正宗滿洲發賓元樓屋商店將保金照數領出然感該社辦理迅速信用卓著謹此登報聲謝望有保壽險者知所問津焉
奉天城內灰市胡同
領欵人魯幼琴

中外要電

魯東地盤殆已屬南軍

陳司令在膠州宣言獨立

青島亦將入南軍勢力圈 膠濟鐵路電信電話均不通

(四日發 青島專電)

孫傳芳麾下之軍隊在膠州宣言獨立因之山東鐵路之交通斷絕

又電 由蘇入魯駐屯膠州高密一帶之陳以燊部下三千人竟爾宣言獨立已向祝司令 要求交付青島 祝司令回答爲 陳軍有利的解決

又電 前受周蔭人交代指揮周軍之陳 司令本日突然投降南軍宣布獨立

又電 陳以燊三日以國民聯合軍東 北革命司令馮玉祥之名義發出佈告 一、打倒帝國主義 二、打倒軍閥 三、擁護蔣介石同時揭揚青天白日旗

又電 南軍于三十日佔領日照莒州 後主力約二萬北進三日夜迫近新泰四日朝 其右翼出現日照 東北之王家台因 之膠州濰縣一帶之孫傳芳軍陸續投降南軍

又電 濟南青島間之鐵路現在高密蔡家莊間破壞公衆所用之電信電話亦均不通

山東軍竟毫無鬥志

(五日發 天津專電)

魯軍嘉荒日甚一日一般兵士久無戰意自不待言近來所倚爲柱石之俄兵亦因餉糈久欠形同膠柱不動乃由津浦線方面之孫(傳芳)軍爲之替代惟此軍尙在閩浙皖蘇各地連戰連北此次能否防禦南軍殊屬疑問

陳軍聲明保護日僑

(四日發 青島專電)

投降南軍之陳軍本日對日本當局聲明謂雖擁戴三民主義宣布獨立膠濟鐵路因與貴國有特別關係自應保持交通並居留之日人生命財產務當極力保護請即以此旨通告居留民云云

日軍將出動膠濟綫

(四日發 青島專電)

因高密膠州形勢險惡駐屯青島之日本派遣軍緊急協議對策已向一部軍隊下準備出動令

上海虎疫盛行

(上海四日專電)據赤十字社發表本埠虎疫猖獗患者紛紛不絕至今日截止已達四十五名多係華街住民昨日一日間發生患者二十五名今夏虎疫頗屬惡性

魯軍退守鉅野

(天津四日專電)據濟南來電魯軍孫鳳舉部由曹州撤退鉅野

芳澤使回任期

(東京五日專電)芳澤公使因赴新潟縣原籍祭掃祖塋故預定二十日前後回任

上山總督回任

(東京四日專電)上山台灣總督本日離京首途回任

鮮銀決定配當

(東京四日專電)朝鮮銀行重役會于四日開會東京支店決定利益配當四分案

代表赴晉徒勞往返

晉閻反奉態度顯著

(四日發 天津專電)

張作霖之代表邢士廉前曾銜命赴太原會見閻錫山至則閻藉患病婉詞謝絕接見經要邢請再三卒不果遂即返京現閻之部下主力軍隊陸續出動于石家莊方面反奉態度頗爲顯著

芳澤使對華政策談

(五日發 東京專電)

芳澤公使對東方會議關于對華政策之談話大致略謂東方會議于明日已屆滿期本會議之目的只爲亦換意見以供政府樹立對華外交方針之參考並無決議之目的今後中國問題如何進展固難臆斷規定具體的方策則不可能也譬如傳說中國歸國際管理不但理屈于實際上必致惹起列國之利害衝突決無何等効果所有對華方策非與列國協調不能實行此點尤須注意考慮日本期望增進中國民衆之福利以親切之眞面目相互提携親善是乃最要者也云云

魯省難保持

據濟南消息山東戰局 南軍漸次有利魯省南部一帶已歸 入南軍勢力圈 北軍之保持魯省現在似頗困難

(五日發 東京專電)

奉側發表反攻有利

褚玉璞向元帥府報告

(四日發 北京專電)

據安國軍側發表褚玉璞于本日午後三時由濟南抵津同時以電話向大元帥府報告戰況謂直魯聯軍于三日夜三時乘在徐州之陳調元部下內應北軍之勢反攻李宗仁王天培兩軍擊破之現在徐州北方之利國驛站一帶激戰中所虜獲者約計六千人

第二軍到後之宜昌

(四日發 上海專電)

宜昌當第二軍未至之前經交涉員發出聲明外僑生命財產之安全由華側負責保護等因詎知該軍入城以來沿綫營業兵士爲所欲爲如英領事館亞細亞煤油社宅及其他住房均充作營房或馬欄又如勞工方面勢將爲具體的活動事態愈趨險惡曾在夏斗寅施行軍政時指爲土豪劣紳之二百六十名元商總會委員等均避匿他地不留粵影日本領事館及海軍集會所等房屋一時皆爲華兵所佔但現已撤回

海鐵社債待發

(東京四日專電)滿鐵會社擬于本星期發行第廿七次社債券定額計一千萬圓其內容由一般觀測利息約爲六分五厘或七分二或三厘

英令駐華軍隊撤退

(五日發 倫敦來電)

英政府現向駐華英國軍隊發出命令即刻撤退一個旅團

華工與印捕相衝突

(四日發 上海專電)

在租界內華人所經營之製絲廠職工與印度巡捕發生衝突印巡捕竟開鎗鎮壓致女工中彈身死者一名受傷者一名事態愈趨重大

東方會議之第六日

(四日發 東京專電)

東方會議今日午前九時二十分開會直至午後零時十分閉會就中討論政府對華借款善後措置互相交換意見之結果略謂先時放歀並無抵押者約達四億元均謂此項問題應付託委員審慎重研究次言不平等條約及通商條約等問題之意見略謂中國要求更改現行之片面的條約及恢復撤廢領事裁判權就此着想日本三四十年之苦鬭始克臻此地步日本國民對中國之要求無同情之必要最後又言及中國違反條約之處甚多如稅關問題各種無保借歀破壞稅關制度及郵便制度等而其最甚者則爲威脅僑民生命財產之排日運動似此行爲斷不能昭著中國政府及國民之威信等語上項各問題亦須付託委員審議

蔣介石對唐生智關係

譚延闓在中央黨部報告

漢口訊云。譚延闓汪精衛等由鄭州回漢後。昨日(十九日)中央黨部舉行總理紀念。譚延闓出席報告軍事政治狀況。其報告中最可注意之點如下。(一)第四方面軍(即唐生智部)此次在豫損失至爲重大。非實行補充。不能準備作第二次大戰。(二)馮玉祥軍隊現在亦有補充之必要。(三)關於閻錫山。表面雖已易幟改制。但尙無其他眞確消息。即對閻氏眞態度尙不澈底明瞭。(四)馮玉祥於鄭州會議時。曾以蔣介石兩電示唐生智及武漢領袖。電中大意。即令馮勿出潼關。俟唐生智軍被奉軍消滅後。方與馮合力夾攻奉軍。又蔣自謂已調大軍攻鄂。廿日可以解決云云。唐閱此電。當然恨蔣更甚。而馮公然以此電示唐等。其用意亦可想而知。由此可知外間所傳蔣唐可以妥協。及馮居中斡旋等說。似非洞知時局眞相之談。(五)唐軍已班師防蔣。暫無北進之計畫。茲將譚報告照錄如次。

各位同志。今日兄弟奉到中央命令。報告一週間政治軍事狀況。上次中央派委員赴鄭。當時有汪精衛先生徐季龍先生。孫哲生先生。顧孟餘先生及兄弟。到鄭未一日馮煥章同志即由潼關來鄭。在鄭州情形。可以分兩方面說。(一)北伐軍事情況。自從北伐軍事勝利。奉軍退至河北。本可奮力猛進。但以事實上四軍。十一軍。三十六軍。傷亡過甚。亟應補充。準備作第二次戰爭。即馮同志部隊。也應補充。且預約之第三集團軍。本定我軍到鄭時。即出到石家莊。但是山西雖掛了青天白日旗。尙未得出兵眞確消息。所以我們是否繼續出兵。也就要審愼。於是大家商量結果。趕緊催第三集團軍出兵。再合力北進。且馮同志拿出蔣介石二電。一令馮同志切不可出潼關。等第四方面軍被敵消滅後。他再與馮同志夾擊奉軍。一謂其已調大軍。圍攻武漢。二十日內即可解決。所以大家固然知道要打到北京。但是孤軍深入。即到北京亦無辦法。且武漢生出差池。亦屬不妙。所以就事實上着想。軍隊本應補充。而就大勢看來。內部亦須整理肅清。因此。決定將河南完全交與馮同志整理。四軍。十一軍。三十六軍班師。爲鞏固武漢之計。(二)河南黨務情況。河南文化落後。比諸兩湖至少要差幾十年。在那裡有個笑話。確是很人拖辮子的。已不少。女人纏足的。百人中有九十九。且認識字的很少。我們的宣傳及標語。亦用不着。如打倒帝國主義。他們更是不知道如何解釋。所以黨務上不能立有進展。必須多費時日。馮同志做事是很老練。自從到莫斯科以後。對於黨務。對於世界革命大勢。皆能明瞭。做事又能切實。將來河南政治財政有一定辦法的。且河南駐軍甚多。給養方面現在政府無法幫助。須在河南設法。而軍隊複雜亦須整理。所以完全交馮同志統率。亦較適當。至于沿途黨務。如信陽等。多不能出城圈子。鄉間盡是紅槍會及土匪。老百姓更不知道甚麼是黨。所以黨務應該採取漸進。現已組織政治委員分會。留徐謙。顧孟餘于樹德。王法勤四同志。和馮同志于右任同志。諸人就近指導黨務。及西北黨務政治。現在軍事表面上好像停頓。其實因爲有停頓。才有大進步。至於政治上已有辦法。黨務上已立有基礎。在我們回到漢口時。聽到鄂西方面勝利消息。我們知道鄂西是已經肅清了。現在尙有一豿結。即于學忠…等。盤據襄陽一帶。吳佩孚率殘部巢穴其間。現由馮同志出一路兵由紫荆關爲內鄉進攻鄧縣。再出一路兵由紫荆關出老河口。現在西路指揮樊鍾秀已攻下棗陽。我們再由荆沙出兵。進攻襄陽。于之肅清。就在目前。所以武漢。更形鞏固。惟市面上因反動派騷擾。米糧缺乏。但是現在武長鐵路。已經通行無阻。黃石港前被夏斗寅潰兵騷擾。航行不通。現在也通了。因此。米糧可以源源而來。至於湖南少數人。有不規則行動。湖南農運工作。亦有不檢點之處。且有非由黨及農協指導。以致軍民生出惡感。現在當然要施以軍紀。至一般農運之處。我們應該承認。其由黨指導不對者。指導錯誤應負責。有錯誤須改正。違犯軍紀。自應嚴懲。現在中央已將此事。交唐生智同志。全權處理。近來中央對下級黨部。羣衆運動。有未善之處。有糾正命令。有糾正行爲。外面遂誤爲中央政策改變。此殊神經過敏。大家要知道。武漢政府是秉承總理遺教。三民主義。三大政策。不敢一字改動的。

孫傳芳軍擔任第一綫

濟南訊云。日前孫傳芳由濟赴濰縣。支配所部開拔。以便加入津浦線助戰。孫氏抵濰縣後。即招集各師旅長開一度會議。並報告軍隊開拔方針。隨於昨日歸來。而所部尾隨來濟者。計有四列車。第一列爲聯軍第十四師第二十七旅長唐慶珊。帶有步兵三營。機關槍一連。重砲兵一連。共計一千八百名。於上午六點抵濟。當即轉赴泰安。第二列爲第十四師第五十四團全部。由團長張夢坤統率八時到濟。當晚亦開往泰安。第三列爲第十四師第五十六團全部。由團長晁月山統率到濟。由膠濟路。開往濟南三里之辛莊。第四列爲第五十五團團長祝錫瓚。率全團將士及砲兵旅旅長劉士林。帶全團砲兵。今早繼續到者。爲第八師。第十五旅。楊保太之三十團全部。第十五旅旅長王友和。帶同第二十七團全部。均駐紮辛莊。其外尙有一團開駐城內。今晚到濟者。計三列車。均未下車。約四千餘人。總共孫軍來濟不下萬五千人云。

昨晚張氏特派褚玉璞。赴兗州勘察戰地。並帶同鐵甲車一列。副官二十餘人。衛隊一營。聞張氏今次計畫。決以孫軍担任津浦正面。褚玉璞指揮右翼。王棟爲左翼指揮。至界河力面。自昨午已發激烈戰爭。惟未聞有若何勝負云。魯軍第十六旅。已於昨日全部由禹城來濟。張擬以該軍在濟南駐守。專任維持省會治安云。

南京政府之財政計畫

國地兩稅劃分標準

整理財政注重民生

上海訊云。中央財政會議。廿三日上午十時開會。古部長主席。討論浙閩兩省財政問題。該兩省財政負責各員。因支出澎漲。要求由部酌定預算標準。以資救濟。主席意旨。現在整理財政。不能如從前之專注國計。當兼顧民生。關於生產事業需要費用。自應充分供給。財政本以量入爲出爲原則。但現値軍事時期。軍政各費。雖須節制。暫時亦未能限定範圍。當先採量出爲入辦法。以維現狀。下午一時。討論關稅問題。大槪注重於國定稅則。將來對於國產稅率。甚或達於無稅之程度。惟現時尙談不到此。一五附稅。爲挽回財權之臨時辦法。應就此切實經理。防過一切弊端。俾裕收入。保障國庫券之信用云云。本日會議。係討論性質。專研究預算問題。大致爲新預算未成立以前。仍暫照舊預算辦理。關於各省賦稅。海關稅。鹽稅。烟酒印花等稅之經臨收入。及歲出經臨兩門軍政各費。分屬於中央及地方者之槪數。由主管機關提出報告。又財政部以我國國地兩稅。係沿襲舊制。性質不明。權限每易混淆。現照各國通例。擬訂國家地方兩稅暫行條例草案八條。及書分標準草案兩歀。俟提出財政會議通過後。再呈交中央政治會議議決施行。該條例草案附加說明如下。

(一)現行稅目之書分。現在原有稅歀。在稅系中較爲重要者。惟收益稅與消費稅。稍稍發達。所有國地兩稅之劃分。祇可能諸學理。參諸事實。爲因時制宜之方。鹽稅。關稅。及內地稅。常關稅。烟酒稅。捲煙特稅。煤油特稅。礦稅。印花稅。或歷史上久充國稅。或性質尙易統一征收。故本條例作爲國家稅。釐金一項。各省先後改辦。或稱統稅。或稱統捐。或稱貨物稅。名目不一。現擬廢止節節留難之釐金。改辦征收簡便之產銷稅。故本條例亦列作國家稅。商稅。船捐。房捐。屠宰稅。漁業稅及其他之雜稅雜捐。或向爲地方之財源。或應歸諸地方。以期易於改良。故本條例定爲地方稅。田賦向作國家正供。茲遵先總理遺訓。改歸地方。發展公共事業。契稅。當稅。牙稅。在前亦作國用。今以契稅與田賦有關。牙稅當稅係與營業稅及普通商業註册稅相聯。故本條例改作爲地方稅。(二)將來新稅之劃分。現在中央與地方之財源。同處匱乏之境。而添設新稅。實爲不可暫緩之事。所得稅。遺產稅。紙幣發行稅。交易所稅。公司註冊稅。產銷稅等。各國均定爲國稅。故本條例亦照此旨。遂一列入。至營業稅。宅地稅。房屋稅。普通商業註冊稅。使用人稅。使用物稅等。各國大體屬諸地方。故本條例亦照此分列。以期進行無碍。(三)稅目獨立之精意。東西列邦國地兩稅之分配。有採獨立稅目制。或附加稅目制者。並有同屬一稅。一部屬諸國家。一部復屬諸地方。雖章制各有不同。而謀國情之適合則一。吾國舊案。係採附加稅主義。而其結果。往往中央與地方互相牽掣。權責既不明確。稅歀又多混統。以致釀成利則互爭。害則互卸之弊。故本條例改採稅目各自獨立主義。以圖補救。(四)新稅施行時重複之舊稅應同時廢止。壘床架屋之稅。違反公平之原則。理財者應當力避。蓋同一課稅物件。而徵收二次以上之稅額。負担甚重。稅源必致枯竭。源竭而稅亦無所附麗矣。故本條例規定遇有新稅施行時。凡屬重要之舊稅。一律廢止。以蘇民困。(五)兩稅劃一之初。應預籌救濟辦法。現在各省財政情形。互相不同。施以劃一之制。往往窒碍橫生。難免削足適履之譏。故本條例第七條規定中央及各省稅歀劃分伊始。如有窒碍情形時。應由財政部另定補救方法。

古部長開會宣講大意如下。今日財政會議第一次開會。得與各省財政長官。會聚一堂。曷勝忻幸。吾革命同志。與一般民衆之希望中國統一也。非一日矣。先總理在世。極盼以國民黨實力統一中國。不幸大業未成。遽已下世。吾革命同志。繼續先總理未竟之志。益勵精誠。奮鬭不懈。故能於十五年秋間。用兵在廣東訓練有素之軍隊。長驅北伐。市閩半載。長江流域。遂以大定。雖以武漢之變。然反革命之勢。今已漸告肅清。行見師行而北。統一之期。會當不遠。蔣總司令本先總理遺囑。益以肅清反革命叛黨。號一軍事與財政爲務。前途希望。愈有把握。鄙人自抵國都。缺乏財政。以爲果依廣東統一辦法。行之長江各省。或非甚難。至長江以北。有無與廣東情形相同之處。此當別論。蓋廣東自此次北伐以還。迭籌餉歀。內部依然勉可撑持。江浙本爲財賦之區。皖省財政。不若江浙。閩亦組有端緒。閩省政府。未告成立。內部軍人盤據。封建之制。未盡剷除。故總合以觀。閩不如皖。皖不如江浙。然以收入一項言之。南北相較。南方實已佔有全國收入百分之六十至七十之間。是北方實力。姑以財政一端言之。已不足與吾相抗。惟南方値此軍政時期末完。各省復交訓政。開始籌備。收入因豐。支出亦能儉。兄奉晉豫等省。徐圖統一之後。暫時或不免仍有待於以南方援助北方之處。彼時卽令北方足以自敷。恐亦無能力協濟南方此均在事前。亦斷不可不爲預慮之。蔣總司令日昨復核示。現在軍事及經常費每月所需。計一千四百餘萬元。政費二百萬元。臨時費尙不在內。此爲今次召集財政會議。欲各省財政長官。共同設法。力予維持者。或謂今日南省軍政時期已過。訓政時期開始。亟宜從事建設利益民衆。此說亦未嘗非是。特目前各省財政。僅有此數。以言增加。民何以堪。吳稚暉先生。昨於中央政治會議席上言軍閥與反革命派。均未肅淸。是軍政時期。一日未能結束。即訓政時期之建設事。不易積極進行。此言甚有至理。尊爲民衆謀利益與幸福。實人人心理所同。但大敵當前。肘臟之間。猶有隱患。寬籌歀項。庶幾軍行順利。民衆利益。亦卽指日可期。至於良稅惡稅之分別。今亦未易遽言卽如廣東賭捐一項。明係惡稅。若屯命裁廢。則於此需歀甚殷之際。每月驟減少百數十萬元收入。所關匪細。故爲目前謀前方軍事順利計。不得不隱忍一時。頃所言中央軍政經常費月需千六百萬元。本年尙餘不足七月約需一萬萬餘元。尙冀各省財政長官。力顧大局。不惜犧牲。務以功虧一簣爲可惜。以前途幸福爲重要。幸各從長計議。勉爲籌畫。期底於成。是所厚望。

蔣馮聯合

出兵武漢說

夏軍西進朱軍亦反共

京訊云據東方漢口消息。漢口共產黨要人。二日尙未離去。鮑羅廷加倫及其他中國方面重要人物。昨夜在武昌委員會。開緊急會議。其內容尙不得知。漢口唐生智軍隊。對共產態度。突形緩和。總工會之第二師軍隊。一律於昨晚撤退。原因則尙不明。此間盛傳蔣介石馮玉祥。已實行出兵。在漢口下游夏斗寅軍。確奉蔣命發動。九江方面之朱培德軍。亦表示反共。唐生智本日由湘赴漢。其行動頗爲各方所注視。惟對共產黨暴動分子。已表露反對。並傳唐生智秘與蔣介石妥協。將採特殊手段。壓制共產黨云。

右傾中之湘省新局面

唐生智對湘局之表示

周爛就職時演說詞

長沙訊云。湖南自上月二十一日解散農工各機關。與黨部星散後。迄近一月。各地農軍仍復嘯聚。常澧與寶武方面。黔軍進逼形勢日急。唐生智對於湘事。又主張悉聽武漢中央主持。不贊成積極反共之行動。故湘中一部分人。深恐唐氏扶植共黨。使其復來。以圖報復。人心極爲不安。周爛奉唐命回湘。其態度一如唐氏。湘局日趨混沌。張翼鵬辭職赴漢。即向唐生智面呈湘中一切情況。唐昨來一長電。明白表示對於湘事態度。電中首段係說明張翼鵬來始悉農軍在湘行動。末段則仍主張奉行武漢命令進行一切善後。文中有武漢爲中央政府所在之地。一切設施。皆惟三主義是遵。絕非共產政府。須知聯俄容共兩事。乃總理所定之政策。原以擴入打倒帝國主義戰線。但有共同奮鬭之效。並無喧賓奪主之虞。且中央已有明令。保護工商業。以及佛化。並禁停止民衆團體。干涉行政。凡私擅逮捕。執行死刑。限收財產。侮辱公正紳耆。各種不法行爲。皆爲中央所不容。今欲糾正湘省民衆運動之失。惟當切實奉行中央法令。方能有條不紊。所有駐湘部隊。悉聽周代主席指揮。內清奸究。外禦寇賊。幸勿輕聽謠言。自相驚擾云云。可見唐氏態度。仍係尊重武漢政府命令。致湘省救黨會與軍隊聯蔣反共的主張。已無形消滅。同時唐生智並派第三十五副軍長葉琪回省。除料理軍事外。幷向湘中各界代達其意旨。葉已於十八日下午一時半。由岳州乘車抵省。長與各機關各團體代表在小吳門外東車站歡迎者千餘人。下車時大雨傾盆。葉與歡迎諸人。一一握手畢。齊赴省政府土地廳內行轅。略事休息。即就省政府大禮堂。開歡迎葉副軍長大會。奏樂行禮畢。首由財政廳長張開璉致歡迎詞。次葉致詞。謂湖南的事。已有周副軍長負責。兄弟此次回湘因在漢深悉總指揮意思。特向各同志報告一下。唐總指揮前在河南。對於湖南最近情形。不甚明白。及回漢後。對于湘民如何痛苦。暴徒如何挾持。均已明瞭。並有詳細電報致周副軍長可以逐漸施行。至文字上所不能詳的事。已面囑兄弟轉達。對於周副軍長辭代主席一事。不以爲然。已囑兄弟催促就職。因代理主席。是負責任的。並非做官。湖南馬日事變。因暴徒分子肆意跦躪。武裝同志。忍無可忍。起而自決自衞。唐總指揮已極諒解。但非常手段已過。以後應求善後辦法。從前農工團體組織不好。不能因噎廢食。仍然一律恢復。不過改良組織。注意人選。以前不良分子。決不許其再行回湘。(衆大鼓掌)以兄弟判斷。將來改組。必可以滿足全省民衆希望。對於唐總指揮並擬自己回來一次。對於湘事。從長商量。唐總指揮對於兄弟常說。湖南弄到如此現狀。他自己不能辭咎。亦因他自己不在湖南之故。假如他自己在湖南。與各界人士。隨時見面。對於黨部及農工團種種行動。必能隨時矯正。他因集中主力部隊致力北伐。遠處河南。對湖南眞實情形。遂致隔膜。我想西皮分子。(即共產黨)在湘。至多不過二三萬人。以最少數人行動。使湖南三千萬人備受痛苦。實爲不平。唐總指揮決心負責改正。在改正工作。已經各同志經營。具有基礎。又有周代主席主持一切。將來必有良好結果。唐總指揮。貫徹國民革命爲目的。救世救人爲本心。此外絕無成見。有人說唐總指揮以前與西皮分子。如何接近。如何受其包圍。絕非事實。請大家了解。唐總指揮決不受人包圍並聲言決不替他們非報復的工具。諸大鼓掌乃歡呼口號而散。據聞以上言論。係唐囑其回湘報告者。如是一部分人士之恐懼。始渙然冰釋。周副軍長爛。因葉現代傳唐命。催促就職。乃於十八日下午三時。於歡迎葉氏之後。繼續在省政府大禮堂。舉行就湖南省政府代理主席。彙軍事廳長職的典禮。各機關長官與各團體代表參加典禮者千餘人。形勢極爲隆重。奏樂行禮後。即由各來賓致頌詞。次周爛演說甚長。最後云。國民革命之目的。不外解除各階級人民痛苦。湖南以前的工作。不僅不能解除人民痛苦。反增加人民痛苦。無可諱言。如不設法解善。則危險萬狀。

(未完)

一般倉庫營業

代理商品委託買賣及金融火災保險諸業務

奉天浪速通十九番地

東省實業株式會社倉庫部

電話八八一四 一八五 一八六番 倉庫現場西塔大街 電話一七番

頭取 安田善四郎

正隆銀行

奉天支店浪速通

（日電話四五五・一六五〇・六八〇）

小西關派出所 小西關朝鮮銀行西

日電話五二 華電話二七

請用家庭最高良品

珞玲香皂

啓者敝號設創工廠多年精製各種香皂久爲中外國各界所贊許又詳細今又詳加研究費盡多年腦力創製玲路牌香皂一種純用精美極高無比之材料尤不惜重資聘請西洋化學專家化驗而造成滑細潤膚能治永年酒刺雀斑等疾用之日久不但有益於衛生且能增容之艷麗誠潤膚美容之良品也其味氣芳香更能久尉延長故用者無不稱揚絕非他種香皂所能比擬者也望諸君速購一試方知言之不謬也

珞玲香皂環球知道
味氣馥芳人人稱妙
滑細潤膚能治雀瘢
原質精美日日倡銷
用錢不多受益非小
如蒙光顧價值公道
各界速購歡迎企禱

總批發處 奉天 廣昌源謹啓

各埠洋廣雜貨店均有代售

赤玉不唯美味芳
醇常能朝夕飲之
必使貴体健康

美味 滋養 葡萄酒

赤玉牌葡萄酒

C 103

鐵道、鑛山
諸工廠、機器
改良煖房
鍋爐、放熱器

奉天新市街浪速通三層大樓房

合名會社 **藤田洋行**

發電機、轉電機
消防用、工業用
農業用、水龍頭
金庫、磅秤

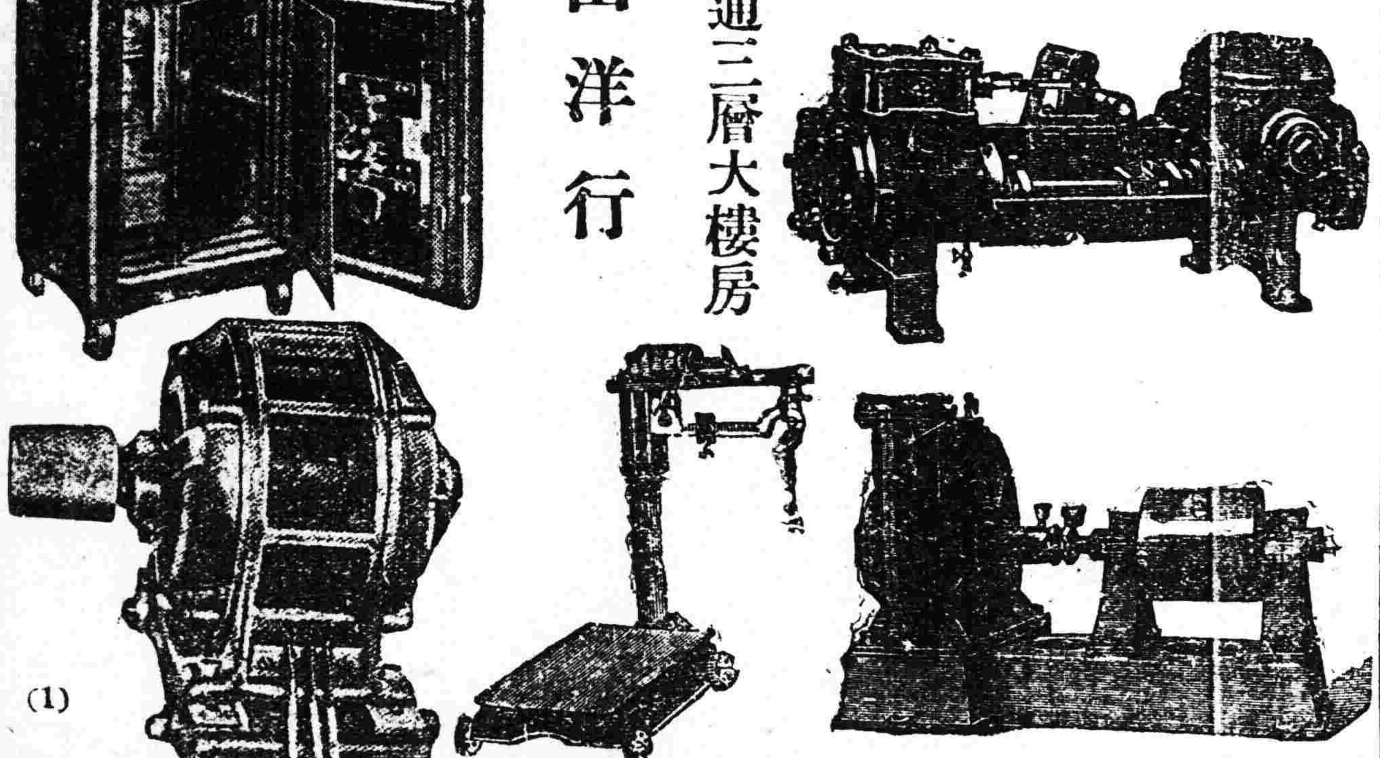

(1)

電報掛號二四五〇

啓新洋灰有限公司 THE CHEE HSIN CEMENT COMPANY LIMITED

中國電話二〇六號
日本電話一七九〇號

屢經泰西先進各國專門化驗所化驗及格、發給證書、並經全國各鐵路、各船碼頭、各礦廠、國所重要工程、以及津沽各國工部局購用有年、無不交口稱讚、足見本公司洋灰、成色優美無匹、本公司並造各種花磚、大小舖地缸磚、各種房頂瓦、脊瓦、洋灰溝管、電桿等等、貨品繁多、不及備載、如蒙賜顧、請到本所、或各埠分銷處接洽無任歡迎、

啓新 馬牌 **唐山洋灰**

奉天小西關大什街北路東
啓新洋灰股份有限公司東部總批發所謹啓

歐美生乳藥

此藥善行氣血力通乳管能使乳腺暢達乳汁濃厚有力無論老少或在產期之內乳管閉塞不通或乳汁雖有而不足或因氣火而減少者服此藥一瓶後乳汁湧湧而來定能增長八倍之多百服百驗凡缺乳者請服一瓶方知言之不謬也（定價每瓶現洋一元二角）

總發行所 鼓樓南歐美藥房西號 分
奉天城內 鐘樓南路東亞洲大藥房 此

蜂葡萄酒 懸賞募集 改名記念

美味兼滋養之蜂牌葡萄酒者久蒙各界贊許有五十餘年之光耀歷史之蜂牌香竄葡萄酒因過蒙諸位之獎勸且鑑時勢之推移嗣後改稱蜂牌葡萄酒就中藉酬平素諸位之深甚愛顧之一端併爲更新蜂牌葡萄酒之改名記念以慰銷夏納凉特施懸賞募集請閱規定源源應募是所切盼

昭和二年月日

東京本町 株式會社 **近藤利兵衛商店**

課題

◎蜂牌葡萄酒之商標何以虫名爲牌照左記之條項請答覆爲盼

一、回答用紙可用蜂牌葡萄酒包紙貼付之列鐵嚕（商標用紙）

但右之用紙使用從來市場所售之蜂印香竄葡萄酒之列鐵嚕亦無妨

二、右列鐵嚕之裏面註明

1 在商標上之虫名
2 看此廣告之新聞名
3 閣下之住所與氏名

各項用開封貼郵票二錢投函可也

但右之各條項中雖漏記一項亦即無效如有用明信片回答者亦無效請注意可也

規定

枚數…一人投多少枚無妨愈多當選率亦愈多

截止…昭和二年八月十日最終收函時

當選…審查抽籤在八月下旬會同右記東京各經售係社員及警察署員在本舖嚴正公平抽籤之結果而決定得籤者

發表…昭和二年九月中旬於本紙上發表限自一等至四等得籤者之氏名

屆先—東京市日本橋區本町二丁目 近藤利兵衛商店懸賞係

審查抽籤立會人（日本電報通信社 帝國通信社 弘報堂 京華社 萬年社 正路喜社 日本弘業通信社 豊國通信社 所轄警察署）（順不同）

賞品

一等 金參拾圓也（復興債券三十圓券一枚）……二十名
二等 金貳拾圓也（復興債券十圓券二枚）……三十名
三等 金拾圓也（復興債券十圓券一枚）……五十名
四等 金五圓也（復興債券五圓券一枚）……壹百名
五等 特製香竄香皂（一打）……五百名
六等 岡本一平畫伯執筆漫畫繪信片（五枚一組）（貼附郵票）……五千名

東三省新聞

▲奉天▼

○蘇俄擾亂東省之陰謀
▲招募蒙人入伍施以軍事教育

頃據東省鐵路護路司令部某有力者云前者外蒙人民曾受俄國勞農政府之嗾使計劃種種陰謀乘機擾亂中國盡人所知無庸曲諱茲聞勞農政府復招外蒙壯丁年二十歲以上四十歲以下者均須入伍施以訓練授以軍事教育應募者頗不乏人刻下內蒙前往應募者亦甚躍躍由第三者觀之勞農政府之用意似乎再樹擾亂東省一帶之計畫是否果確固難臆斷但空穴之風其來有自姑誌之以觀其後

○安廣社長離奉回連
安廣滿鐵社長來奉告別各情已誌本報茲聞該社長告別事竣當于五日午前七時四十五分離奉回連中日官民多數到站歡送頗極一時之盛

○各要人聯袂晉京
省垣各要人因大元帥之就職必須晉京慶賀兼請機要是以莫代省長及清丈局關總辦裴幫辦紡紗廠孫廠長電燈廠閻廠長均於月之四日早九時專車晉京云

○電送像片已實行
東三省電政局決定與法國人易納士貝蘭氏合辦照片電送事業其電送區間爲北京奉天間天津奉天間奉天哈埠間之三線已設置貝蘭式電送照像片機完竣試驗轉入第二實行時期自七月一日開始公衆電送查其價格寬八分長二寸爲一行一行價五角四分爲六元並自七月一日至七月十日爲一般自費電送以宣傳此項事業云

○抵營英輪亦罷工
據營口三日電最近抵營之英商太古洋行輪船兩隻其高級船員實行罷業頗爲一般所注目聞該船員此舉係根據在華各地英輪七十五隻船員之決議者純以薪資問題爲主刻正下船靜待上海及其他地方罷工之結果云

○令防路務員違禁
東三省交通委員會英委員長因查各鐵路人員時有私販違禁物品情事特于月之二日令行各路局對于各該路之辦事人員詳細調查以免有違禁令云

○祁廳長獎勵私校
教育廳長祁彥樹查各縣私立學校日多理應嘉獎藉以鼓勵興學之熱誠是以特於昨四日飭令各縣教育公所呈報私立學校以便隨時給獎云

○兩知事因案記過
省長莫柳忱以黑山縣知事徐德恩彰武縣知事李萬里均對於縣民被匪綁掠燒殺各案迄未破獲實屬溺職自應記過以示懲儆特於月之四日將該知事等各記大過一次用申懲戒云

○張廳長會議夏防
警察廳長張樂山現因時局不靖深恐窩匪潛入滋事爲保全治安計特於昨四日上午召集各關警察署長隊長等到廳大開會議討論省防辦法以便維持治安云

○財廳派員查特稅
莫財政廳長以奉省捲烟特稅業通令加貼恐各烟公司及各代理烟店仍有私售未貼特稅之烟捲影響收入故特派調查員六人分赴各烟公司及代理店嚴加調查以防流弊云

○飭各縣換領新槍
警務處長陳奉璋以時局夏防胡匪充斥各縣警甲所用槍枝多有損壞不堪使用者一經告警形同虛設特於四日通令各縣警所凡有不堪使用之槍枝一律送處換領新槍以資應用而防匪患云

○農商部調查實業
實業廳頃接農商部訓令略謂現值提倡實業之際亟宜調查以資改善茲特規定調查事項五種一官商營業及各商塲狀況二省內各項之財產三電瀛事業及特別土產四各項工藝及水利林墾五金融狀況及紙幣種類仰即查明報部備查云

○飭酌增警甲薪餉
莫代省長以各縣警甲薪餉業經飭令按照現支數目特元按三六核發然當此錢毛物貴之時仍覺微薄難維生計特於昨通飭各縣悉心體察如地方欵尙多敍餘准稍予酌加惟至多不得過薪餉原額一成並須造具預算限一個月內選送財政廳核辦云

○牛莊發生虎疫近訊
已死十四名日側派員調查中

牛莊城東關一帶自上月廿六日以來發生下痢患者至本月一日後忽行蔓延患者竟達一百廿餘名之多據華醫診斷係眞正虎疫病勢惡烈已死十四名海城及大石橋滿鐵病院特派醫員前往該地調查云

奉天日警署接得報告特于四日與滿鐵地方事務所協議結果決定自四日晚或五日起對于奉天站下車之客人開始檢視同時向華側通告一切以資共同防範云

○日俄協會生過奉
哈爾濱日俄協會學校學生十三名爲赴大連視察教育及遊覽風景計于月之三日來奉稍事勾留於昨四日南下赴連一俟在連視察竣事即行回哈云

○更調水利分局長
實業廳長張仙舫爲注重水利計查開原縣水利分局局長尙未委人特調西豐水利分局長孫漢儒充任遺之缺另委王某接充以專責成云

○錦執法主任易人
兼任軍警執法處常處長現將駐錦執法所主任李劍如調任唐山遺席特委于文英前往接充以期人地相宜而免貽誤云

○日民會會長選定
小西邊門外日居留民會于月之二

○史廳長調查司法
新任高等審判廳長史延程爲注重司法計以各縣地廳之案件有無積壓例須考查是以特於昨四日派調查員三名分往各縣實地調查以重司法云

○米總監調京供職
自張總司令就任大元帥後北京各重要機關職員多已調換奉派人物茲據確息財部印刷局長濮一乘業經辭職遺席特調前兵站處總監米春霖接充米氏遂於四日赴京就任云

○陳處長公畢歸來
全省警務處長陳衡五前奉大元帥之電召晉京諮詢某項要公刻已在京公畢于昨四日京奉車回奉當即到處照常視事云

○馮局長升任總監
東三省測量局馮舜生局長任事以來成績如何局外人莫能深悉但現已升任爲全國測量總監之職仍兼任三省局長是以馮氏擬將局長委人代理赴京供職矣

○白局長公畢回營
營口漁業保護局長白庚都前因該局某項要務特自來省謁見莫代省長有所陳商現該局長在省公畢遂於昨四日離省回營去矣

○檢查回籍京學生
爲防黨員入東省

據大連電話京津各校業已先後散放暑假東省學生紛紛回里南方共產黨特令多數黨員假冒學生暗赴東省希圖發生革命事實奉天當局爲防範計對於由京回奉及由津過連北上之學生加以取締如各生行李皮包均行檢查云

○高檢廳催解罰金
高等檢察廳長趙梯青查各縣司法罰金例應按月報解不得拖欠現查各縣解到者殊屬寥寥特於四日飭令各縣司法衙署務於每月底將各罰金一律解淸不得遲延以便結束云

○初中校圖畫試法
初級中校舉行季考已誌報端現因各項功課試驗惟圖畫一門特仿外洋辦法於前星期一日早八鐘由圖畫教習率赴北陵就其樓台樹木中選題圖畫云

○粮秣廠委採買員
奉天陸軍糧秣廠長富葆康現因採買員出缺遺席重要未便虛懸特於昨四日委任賈希惠爲採買員月薪大洋一百五十元云

○密山煤礦將開採
吉省密山縣之煤礦經奉吉兩省實業家調查結果其礦區質均不減於撫順之千金寨業已聯合該省軍政重要分子以便從事開採云

○高都統派員招兵
察哈爾都統高維嶽現因衛隊缺額甚多例須補充特派連長王某等來奉分往各縣招募新兵用補缺額云

○張知事請假就醫
省署據錦縣知事張國垣呈稱素患胃病時發時愈難以辦公擬請短假一星期以便治理所遺職務暫委第一科科長代拆代行等情莫代省長據呈核係實情已准如所請云

▲長春▼

○張吉督過長儀表
吉林軍務督辦張輔忱乘京津防務小康之時抽暇回吉其概要已略誌本報茲聞張氏於日昨(三日)下午六時許抵長駐節吉長鎭守使署令長七時許赴督署被服廠視察是時商舖各馬路滿布軍警施行臨時戒嚴交通斷絕亙一時三十五分嗣往南嶺閱兵瀛軍鳴嗚絡繹於道民衆有探望者輒一嘗槍楠之滋味頭道溝長春站則停泊吉長路華車一輛附客車五輛滿載衛隊行李約百餘件訂午后起節歸吉約就延兩三日仍須過長赴哈爾濱檢閱護路軍完成市會借欵幷慰留蔡道尹▲

○共和再造日放假
今日(三日)爲馬廠誓師共和再造紀念日各機關均應遵照部令放假一日並張旗誌慶惟是日適値星期日例假改明日(即星期一)補放一日城內軍警各機關各學校均遵令照辦吉長路局亦先期布告但行車人員及路局留值人員應照常辦公以重路政長春工廠則於今日歇工一日云▲

○視察團昨夜赴哈
日本東京農業大學校之滿鮮視察團於日昨(二日)午後二時廿分自公主嶺來長往各處視察旋於同日夜十一時乘東鐵列車赴哈爾濱一行共七名約就延數日仍須過長回國或往吉林視察云▲

○吉敦路通車地點
吉敦路工程極爲迅速現江密峯站竣工軌道早經鋪成由第一站龍潭山可直達該處輸運材料工程局長魏仲衡於日昨(二日)委任龍潭山副站長侯振鐸爲江密峯站長仍支原薪遺缺則委吳漢光任月支六十元自到差之日起支云▲

▲吉林▼

○張督辦旋節預誌
張督辦前於五月中旬赴哈埠處理護路軍務檢閱護路軍隊旋於五月二十日間應召晉京參與機要迄已半月有餘茲以北京政局奠定組織之第五方面軍團與布防均經就緒因吉省軍事政務諸待親自處理請准大元帥於上月廿九日離京途過錦縣省親少停到奉爲公少駐預定六日到吉軍省兩署及各機關咸預備迎迓聞督辦在吉留駐一星期將諸事處理就緒仍赴北京蒞因第五方面軍團防務重要須駐京控馭云▲

○榮財政廳長倦勤
財政廳長榮淑章於上月中旬突懷倦勤之志雖經誠代省長勸慰去志迄未少懈茲因督辦日內旋吉決定面辭請職另簡賢能據政界消息督辦如堅誠慰留或可打消辭意若或慰留不獲准其辭去時其後任以警務處長王寶善頗有希望而吉長道尹孫其昌永衡官銀號總辦劉鈞亦具有希望究竟如何定局張輔帥旋吉即可定奪云▲

○一師楊校長辭職
省立第一師範學校校長楊世楨於春季開學到校接事後力圖興革惟因兼長長春自強學校致一師方面難兼起色茲因兩地兼顧難周爲免時憤計對一師校長職責向劉教育廳長表示辭意請另委人員接替聞楊昔已赴長春不作歸計至後任爲誰雖未確定聞以長春二師校長趙春慶有轉任之望云▲

○女工廠定期開辦
實業廳創辦之省立女工廠於客夏在文廟東天壇地方建築樓房本年春季工竣即聘請工師購置原料籌辦廠內一切設備茲均就緒生徒亦考試揭曉定本月十七日開工刻正在準備中此廠開辦於淸貧婦女之生計前途實多開發云▲

○各會長入京觀賀
吉垣省議會齊韓林三議長總商會張閻兩會長工會王胡兩會長省教育會韓會長省農會謝苗兩會長原定月之初三晉京觀賀大元帥就任嗣因省議會議長齊耕雲因張輔帥日內返吉遂緩期就道茲定本月十五日聯袂首途並至南滿參觀日本植林事業云▲

▲哈爾濱▼

○工大生旅行出發
中俄工業大學生電機與建築兩科學生擬乘暑假赴大連及青島等處參觀一節早有所聞茲聞於月之二號建築科學生五十名出發三號電機科學生五十名出發約一月內返哈云▲

○撥軍勦東路胡匪
東省鐵路哈綏線馬橋河小程子等站以青紗將起胡匪又將猖獗駐站軍警以勢孤力弱急電哈埠護路軍總司令部派軍痛勦丁總司令接電後當派十九團第三營營長率九十名連軍隊前往痛勦云▲

○東北大學請招生
東北大學校現屆十六年招添新生爲謀攤欵省分投效學生便利起見請長官公署代爲初試以資便利初試之後限八月廿五日以前送到本校以便覆試授課云▲

○航業會擬建樓房
哈爾濱航業公會以會務事繁辦公地址狹小茲已籌妥大宗欵項在七道街江沿建築三層大樓房以便辦公用投標方法以昭大信興工之期當必不遠云▲

▲黑龍江▼

○宋知事蒞省銷假
嫩江縣知事宋作舟月前請假回籍掃墓曾誌本報茲因假滿遂於昨(十日)來省銷假並向吳帥稟安報告地方風調雨順安謐如恆以釋遠系云

○中外連日酬酢誌
黑龍江督辦吳興權自奉歸來日俄領事及于省長以下徐子提議歡迎欲假龍沙公園合併龍江同樂兩舞台開一日堂會并設座同樂天歡讌洗塵吳督以前方戰事吃緊將士勞頓不忍獨樂謝絕堂會僅於昨(三十日)早十一鐘領日領請水八百一俄領馬洛惕諾夫早發晚五鐘領于省長廳道鎭守使師旅團長等晚餐車水馬龍盛極一時聞舉吳督遂當塲約定在座名流巨公百餘人於今(二日)早十鐘會集西江沿預搭帳房四十座備紙二羊十美酒鮮魚略分言情臨流談心賞識澄波野景云

▲遼陽▼

○教育經費改三六
教育公所案奉教育廳令開查十六年度教育經費預算標準表已經教育廳規定發給各縣遵照辦理十六年度之經費准予按照十五年度原預算改爲三六支領該所已遵照辦理於七月一日施行三六支領經費云

○令查禁私售槍彈
警甲所奉警務處令以各縣警甲所長轉飭所屬認眞查禁私售槍械子彈以防宵小乘機圖謀不軌而保公安該所即轉飭遵照認眞查禁云

○一區助理員易委
本縣第一區公所助理員張作生因有他就業已辭職遺席事關公務未便久懸茲已委劉彝馨接充以專責成而便職務云

○禁收剪髮之女生
教育公所奉教育廳令查暑假期在即各校例須招考特令各所轉飭各校凡有剪髮女生投考一律拒絕以整校風而敦禮俗該所即通知遵照云

▲安東▼

○稅務司任滿歸國
安東關稅務司瀛振氏英人在關任職多年去歲調升安東本年六月已屆四十年任滿照章告老歸養已邀總稅務司核准將經手職務暫交由本幫辦代行瀛稅務司遂於二日早偕同家眷乘急行車赴奉轉道返國至繼任何人尙未發表容訪再誌

○贈送稅務司匾額
本埠商務會以安東關稅務司瀛振氏現在任期屆滿歸國休養在安任內對於關稅甚稱合法二五附稅亦邀援助特製裕國惠商匾額一方於一日午間由商會長率同商團將該匾送至海關懸掛以作永久紀念而昭瀛稅司之德政云

○規定男女結婚期
安東市政公所昨接縣署公函以奉省令禁止男女早婚早有明令惟古諺男子卅而娶女子廿而嫁不適於今日茲折半規定男子十八歲以上女子十六歲以上方准結婚以敦風化而重體育如有在所定年歲以下結婚者查明處罰希布告周知該所接函後當即佈告市內商民一體遵守云

○禁婦女纏足條例
安東縣公署奉省令禁止婦女纏足歷經令行在案茲擬辦法八欵布告周知其辦法凡婦女纏足二十歲以下者限一年內解放違則科以三十元之罰金各鞋舖不准出售纏足弓鞋不准出售弓鞋木底違者沒收罰辦若婦女放足其夫婿及家長不許將其夫婿等各處三十元罰金仍令解放婦女如逾一年仍不解放通令即時放足至於幼女一律不准再纏違者罰其家長對於勸諭放足由區長村長負責若於一年內辦無成効予以處分所收罰金撥充女校經費縣署已令區村長照辦並佈告居民周知復於日昨函知安東市政所查照云

○烟捲特稅又增加
本埠稅捐局代辦烟捲特稅以來發行印花粘貼烟捲盒上違則罰辦惟在附屬地購買烟捲不貼印花以五十支爲限實行已經年餘近因奉票價低烟價增加烟捲印花亦應加貼日昨發表凡貼印花烟捲一律增貼一倍如刀牌烟原貼四分今改貼八分餘則類推已由稅局傳知烟捲商號小販一體遵辦

○尾崎署長回安誌
本埠日本警察署長尾崎三郎氏日前因緊要公務赴旅順關東廳請示辦法現已公畢於日昨早車返安當即入署視事云

○商民慶賀紀念節
七月三日爲共和再造紀念日安東各機關各學校均照章放假一日以資慶賀並由警察廳傳知商民一律懸掛國旗共祝紀念市面上國旗飄揚頗稱盛況云

▲大連▼

○田中署長歸連期
大連民政署長田中氏日前東渡列席內務省地方長官會議茲已公畢擬搭六日進港哈爾濱丸歸連云▲

○辜鴻銘將來連說
於民國十三年赴日永居之碩學辜鴻銘現爲大東文化協會之講師聞於本月二日攜其夫人女公子自東京驛出發就歸國之途擬前來大連遊覽云

○工大生來連視察
哈爾濱工科大學機械工學科及鐵道建設科各學生由教授率引俄學生三十名女學生六名中國學生五名沿線旅行於二日來連當日午前九時即視察滿鐵沙河口工場復往老虎灘方面即在該處俄人格羅斯基宅內下榻預定逗留五日再赴旅順工科大學由彼再赴奉天長春一帶視察畢再就歸途云▲

○滿鐵水泳場開始
黑石礁滿鐵水泳場本年從新翻修近已工竣於三日午後一時舉行開場式由當事者列席訓示一般水泳者之泳法及飛跳法外尙有探寶等以助餘興云

○各機關辦公時間
時至夏令天氣炎熱遞信局警察署民政署各機關皆定自月之二十一日至八月三十一日間辦公半日午後無事又滿鐵本社月之一日起午後辦公時間提早一小時以三時爲止云

○體育淸養團成立
大連有志同胞發起體育淸養團組織團體定名爲大連中華體育淸養團地點在市內須磨町東海樓內其宗旨專以鍛鍊身體淸養精神加入者體之弱則轉而爲强力之衰則化而爲壯健全精神延年益壽更有運動塲在大連南山上若有志加入者即列入團員云

○三警署將開會議
小崗子警察署鑒以管內交通事故不時發生自七月一日起在繁盛地帶專置署員嚴重取締以期交通事故之減少爲自働車發生者最多因其速力當出規定以上此次爲澈底取締計並期全市一致日內將聯合大連沙河口兩署開交通取締會議目下正在預備提案中云

○吳光新搭輪赴津
上月來連滯居星個浦之段祺瑞氏寓中之吳光新氏於昨日(七月一日)搭出帆之天潮丸赴津矣

○金福路宴請報界
金福鐵路之工程今後如無水患或他問題發生預定九月中全部告成而該工公局擬三副社長爲報告其經過事宜於上月二十九日特在潮月料理館招請市內各報館之社長記者等約二十餘名特開宴會席間該社長除希望各新聞社援助外并顧各社前往實地視察賓主盡歡直至午後九時而散

○滿鐵社長之後任
據東京一日電安廣滿鐵社長已決定辭任其後任有內定由本條太郎氏之說田中首相一二日中擬向山本氏交涉副社長一席由松岡洋右氏及木村亞細亞局長兩氏中決定云

○關東廳增員分配
關東廳今因官制改正之結果決定新添視學三名譯生三名技手三名警部補三名而新設視學三名特爲改善州內華人教育本廳內增員一名其餘三名分配貔子窩及普蘭店譯生三名分配大連奉天長春三警察署而技手三名爲獎勵水產事業計畫旅大各增一名警部補三名熊岳城周水子及本廳各一名云

○滿鐵社長留別捐
滿鐵社長安廣伴一郎氏今次辭任回國爲對地方公益機關永留紀念計特送交大連市役所金四百元請由該所代爲分配大連慈善病院百圓救世軍育兒婦人會百圓大連慈園百圓大連神社五十圓大連忠靈塔五十元云

▲開原▼

○保安游擊隊成立
開原第七區公所催辦保安游擊隊甚屬嚴勵本月一日該隊始行成立聞該隊業已實行巡邏負担防務隊長一席則經該區保委黃恩祿充任云

○禁止警甲擾民令
開原警察事務所頃奉警務處訓令案查各縣警甲每逢下鄉剿匪時向村民索要飲食備或應酬不周則必互相衝突似此行爲跡近擾民實屬有違保民之職責爲此令仰該縣所長遵照飭屬力除前弊以重保安云

▲西豐▼

○冉繼光改任所長
開原禁煙分局會計科科長冉繼光辭職曾誌各報該局長爲擢用幹員計不忍該員賦閑曠業昨聞該局長特委該氏爲下肥地禁煙檢驗所所長之職其能就與否尙在猶疑中云

○王隊長破案迅速
西豐縣警察保安總隊長王鳴岐茲因縣境保甲第二區第二保防所于六月終突來步匪廿餘名用槍擊傷門崗闖入室內打傷甲長陳廣梅等搶去快槍十一桿催所長聞報後當派王隊長與第三區官陳文閣星夜訪獲東豐于家蹚子于興北家拏獲匪首于寬匪名平推夥匪隋寶田等起獲大小快槍六桿並窩主于興北一併帶縣送案云

▲富錦▼

○艦隊長東下巡查
陽歷六月十八日午後六鐘由哈開來江平軍艦到富停泊江心至翌晨即起錠東下勢甚匆忙查是艦此行乃有哈埠江防艦隊部總隊長尹祖蔭與該艦長于壽彭二人特乘是艦往三江口巡查防務云

○郭監督巡閱鄉區
本邑郭知事視事已經半載風俗民情未經閱歷六月十三日郭監督親率游擊騎兵廿餘名往鄉七區巡閱以察民情而採風化云

▲依蘭▼

○縣知事玩忽記過
依蘭鎭守使李植初據前派查煙委員報告樺川縣屬東金溝地方發現煙地多處而本省禁煙功令已三令五申該縣唐知事查禁不力玩忽厥職即記過一次以照烱戒並飭派隊鏟除云

○警察規定停車場
本邑之瀛車馬車向無一定停車塲所以致通衢要路任意停駛殊與路政多所窒礙現經警察所規定以道署西轅門外之空地爲各車停站處所自傳諭後均往該處停站矣

○滿街綠樹已成陰
本邑自初春時奉令在通衢要路盡行栽樹由西門外大街東至道署北折而至商埠均用三角木欄保護樹幹現在綠葉扶疎日見暢茂街頭瞭望實具一番新氣象云

批示

◎省長公署（四日）

▲燕華南　呈爲開原站閻秦昌合謀傾軋請交涉引渡由批仰該縣查明核辦

▲李永富　呈爲儉報剪荒退讓復覇請飭縣查辦由批仰復縣知事秉公核辦

▲郭長生　呈爲區官案赤地而綁架原告懇請法辦由批仰警務處迅即澈查

◎教育廳（四日）

▲李鳳池　呈爲請該村自設學校與吳三台子學校分立由批仰遼陽縣查辦

◎淸丈局（四日）

▲趙廷財　呈爲據實寃明轉飭息爭而維產權由批仰該民執行赴廳辯訴

京塵勝境

漪瀾太液之北海公園

瀛池仙草。開島之奇國觀。滄海桑田。慨前朝之歎而麥秀以留戀。望宮闕徘徊。碧水風和。液池日永。畫船簫鼓。別館笙歌。仰看塔影崢嶸。樂共橋亭宛轉。波光樹蔭。殿閣因以淸涼。舫影人聲。池沼遂爲名勝。斯禁地而變遊園。眞湖山祇在城市。欲向北海公園來遊者。當以此爲先導焉。

北海公園。地處禁城西。地安門外。有山有水。足慰淸遊。一花一石。皆爲勝賞。園中亭臺觀宇。一仍舊制。不事修整。而淸淨敞爽。適得其宜。是眞天然。納涼之勝地也。

進園後當面即爲團城。城上有閣。置玉鉢一。玉佛一。鉢爲五色玉。爲人間罕覩者。佛身爲玉製。遍身嵌有珠石。具有連城價。在袁世凱任總統時。此物已爲人剝削殆盡。現在該處已禁人游觀。其實此中之淸涼。已不下於萬壽山之景福閣也。

順甬道而南。石山峨峨。勢若突兀。即所謂瓊島春陰者是也。該處山勢環抱。樓閣層層。風雨花時。足可觀玩。旁有巨石二。方徑三尺餘。上各鐫一蟠龍。形極活潑。每至雨後積水。該龍在石上。掩映水光。恍如泳游水中。隱躍自若。觀之者亦若置身於龍宮水國矣。轉山而西。則爲漪瀾堂。前臨液池。池中遍蔓荷之屬。至夏時花木依稀。香風細細。樓臺層繞。暑日陰陰。此地不惟無暑氣。且亦無暑景。於此消夏。恐無熱人。惟於今設茶肆於此。以爲遊人休憇之所。洵爲得宜。其後竟設山洞。極爲秘密。在景物上似殊幽僻耳。迤西則爲三希堂。堂中牆垣。遍嵌石版字帖。近因摹搨者多。字迹亦殊漫糊。現已奉令封鎖。然亭下流風。尙足慰人淸賞。至池中遊船。約分兩種。一爲自用船。一爲營業船。隨波逐流。極有逸致。由此直達大西天小西天兩處。小西天因前遭回祿。現已無存。大西天則松雲盤蟠。無異疇昔。遊人於此可得仙趣。此中有木山一。彷彿山之形式。極有奇致。現今已不准人登覽。吾人於此觀玩。亦自覺淸爽萬倍也。至該處之松波圖書館。地處東偏。地極軒敞。把卷臨風。亦頗有翛然之致。但俗人到此。竟無復能有領畧此中風味者耳。

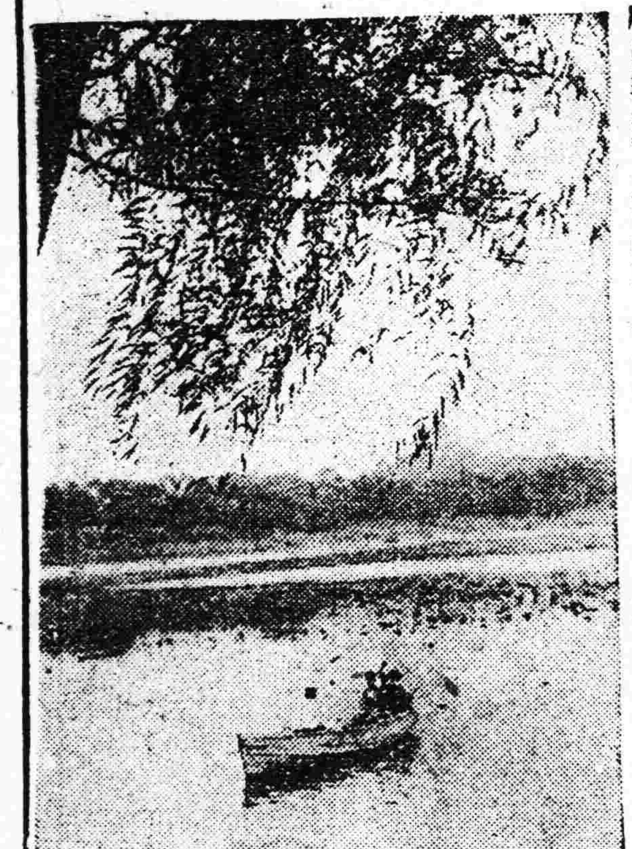

……圖爲登漪瀾堂之眺望……

京奉

▲奉天北京間▼

奉天瀋陽站　奉天南滿站　奉天新站　皇姑屯　[illegible]

前 九、四〇　前 一〇、二五　後 三、三五　[illegible]

後 四、一五　後 四、四五　後 六、三〇　[illegible]

前 六、四〇　前 七、五〇　前 九、〇七　[illegible]

北大山海[illegible]

▲北京奉天間▼

京　前　前　後

津　[illegible]

[illegible]

▲四鄭線▼

四平街開　前　後

鄭家屯　前　後

洮南到　前　後

▲吉長線▼

長春開　前　後

吉林到　前　後

奉天

大豆	十五元二角〇分
豆餅	十七元〇角〇分
豆油	十七元五角〇分
白小豆	十元五角〇分
碗豆	十一元〇角〇分
粳子	十二元〇角〇分
穀子	八元〇角〇分
[illegible]子	六元〇角〇分
粳米	卅一元〇角〇分
元米	十七元〇角〇分
小米	十六元〇角〇分
江米	四十元〇角〇分

奉	現寶銀每兩換小洋	十五元〇角〇分
天	足金每兩換小洋	五百四十〇元〇分
天	赤金每兩換小洋	五百四十五元〇角〇分
	紋銀每兩換小洋	十五元三角[illegible]
	現銀每兩換東錢	[illegible]

天氣

奉天　南東風　陰

昨日之溫度　較去年是日

自由論壇

◎投稿者注意 本欄歡迎投稿任憑作者對於國事及地方事宜自由發揮意見有所批評然須出諸公正平允如有意詆譭或藉以攻訐各個人者本社一概屏棄並須具真實姓名於稿尾以杜流弊

▲一變再變 據津電謂北京局面不久尚有更新變化不知其所指何事但自吾人觀之奉方之第一變不過一場喜劇而已再變又何益奉方之第一變其宗旨無非欲團結武人挽救頹勢然其結果則周蔭人孫傳芳等相率託病令革命軍已進克利國驛韓莊各軍深入魯境濟南之下殆指顧間事武人勢力日益渙散轄境日益縮小恐欲求第二變已不可得更無論其效用矣

窮則變變則通通則久可知變必求通方可望久奉方但知窮則思變而所取之境絕不求通雖變何益今所謂再變者雖未知其詳但以張之還入懷仁堂觀之其兒戲自娛之思想如故毫無覺悟之心斷非變化所能濟其窮矣（浩然）

▲軍閥之歸宿 吳佩孚將入峨嵋山爲僧周蔭人通電解兵託病避青島軍閥末路如是而已彼蹂躪民意自禍窮途本無足道但使彼輩早知有今日人民之生命財產何至犧牲若是之鉅此可爲慨嘆者也

抑更有可慨嘆者吳周等則去矣而類於吳周者方思負嵎困鬥戀戀不捨此非吳周之見解異於其他軍閥實以吳周所處之境已無可回旋方肯出此否則未必讓去由此可知軍閥非至水窮山盡絕無覺悟之可能性軍閥必至最後之窮境始願解兵此實人民之大不幸也（浩然）

東三省雜報

△奉天▽

試演新砲 東三省兵工廠第一砲彈廠奉命製造新式巨砲現已製成四門特於日昨四日運至射擊砲台妥爲試演以覘成績而便應用云

呈請化驗 近有醫生吳永清關柏春邢萬成魏錫鈞趙相廷等研製紅玉濟花柳清香丸水濁八仙丸清痰止嗽丸暖臍膏種種特呈請市政公所化驗發給許可証以便售賣云

接辦瀛車 同善堂王堂長因華北瀛車公司現已歇業殊爲可惜兼有股份關係已擬定接辦免失大好之利權現正磋商接辦手續云

查對號坎 人力洋車到處皆是惟車牌與號坎多不相符或僞或借在所不免警廳有鑒於此特飭各署警察遇人力車時務將車牌之數與其號坎之數加以核對是否相符如果不符即行送廳究辦云

逃之送懲 彰武縣警所因查獲臨敵潛逃之軍官呂某山及兵士四名當將武裝解除交縣訊供認不諱該縣遂派警押解來省交軍法處懲辦云

大祭虫王 省市園業公會因舊曆六月六日俗稱蟲王生日於是該業中人各在園圃大祭特祭炸炮齊鳴並備各該園夥酒肉一頓歇工一日云

滅頂遇救 大南邊門外劉玉昆之子年十五歲昨四日上午與同院小孩赴渾河洗澡一時失愼竟陷於深處幾遭滅頂之禍幸經行人瞥見下河救出未致殞命云

查歸逃婦 小東關下頭隊姓婦年已花信貌僅中姿因與某無賴結不解緣竟爾偕逃赴哈匿居現被陳某訪知於昨四日領歸令其安分度日云

閑遊被窃 滿鐵公園水球處昨四日晚有閑遊之王某一時失愼竟被小偸窃去奉小洋四十餘元及王知覺倏兒已杳如黃鶴矣

△長春▽

門毆兩則 本埠三署管內東三道街菜市場地方民人葛立公因買物與孫復美互相鬥毆孫某被葛某用力推倒將右肋骨摔折立刻不能行動幸帶班警察孫某到來當即抓獲帶署旋將葛某送往百川醫院調治署長提訊供稱因事行毆不諱事關傷害轉呈法廳訊辦云

又訊東三道街下坎有農民周鳳山者設菜床子爲業昨早六點鐘呂和峯因買菜口角相毆呂某用木扁擔將周某頭部打傷倒地昏迷時爲崗警毛某抓獲帶署經署長研訊呂某供詞狡展當將原被咨送法廳訊辦云

獲賍招領 日昨午前九點鐘時三馬路陸軍醫院東橫街有一人身負行李一個向南奔走跡甚可疑被一署巡邏警王某看見隨即尾追行不數步該賊視勢不妙將所負之物擲於途中逃逸該警查點包內係花鋪棉袍等物送署轉送警廳招領云

查獲煙犯 本邑一署管內五馬路日日昨午後三點時有韓國人與中國人向南並行神色倉皇當經崗警尾隨至郵局攔詰正詢韓人時中國人乘隙脫逃遂將韓人抓獲由腰搜出烟土一包約廿餘兩經署長提訊供名鄭一燮烟土係潛逃之王某交給轉賣等語因案關例禁連同人証送交法廳訊辦云

△營口▽

淫業興隆 火雲貫日野樹無風際此溽暑炎人時正謝房瓜賜露消冰之際惟埠內素無避暑尋涼之地一般人士乃易被暑荷亭而採花北里故每當萬家燈火時平康道上游屐聯接迎春尋樂褸褸翩翩觸耳繞樑之音映眼凝肆之態因游者過多各妓館竟大有人滿之患狎邪者必須先往報候始能得一席地而迎春二弄之愛述書寓因房屋不敷分配乃在院搭布棚一架以此款客置身個中直無異坐葉上氈帳中觀底美人之舞淫業之盛如此可謂大發亂財矣

公園熱閙 本埠東公園爲埠內夏令消暑之第一場所故每逢酷暑裙屐翩翩游人蟻集兹又屆炎官司政時矣亦正園內荔枝灣頭水簸涼生擊漿池畔風送荷香時也一般熱客（怕熱客）呼朋嘯侶載酒携琴赴園內亭浮瓜沈李之趣該園之枕流軒西菜館爲便利游人計亦於前日開幕此後又增一水榭流杯與倡勸飲之處游人當共須藏酒俱往矣

暗娼林立 本埠輪軌四達交通至便而當地風俗亦因交通至便而日益澆漓娼妓之多幾如附羶逐臭之蠅蟻至門戶烟花爲數更多此輩類皆麕集於埠西老漁業局一帶蓋該處臨河較近錦纜牙檣多停於一鬟涼水十里洋樓間一般有青女黃姑落花飛絮爲供給撒網垂綸之漁夫持籌握算之賈人銷魂計因之均建築於此間故每當紅日晻巖微風襲袂時寶髻羅裙迎人臨街倚立秋波送媚浪蝶狂蜂環繞不去甚至有以良家閨秀爲賈淫賤娃者妨害治安有傷風化莫此爲最負管理責者胡不制止耶

△遼陽▽

限期加罰 地方審判廳奉高等廳令近查人民地土涉訟呈驗契紙多有未曾登記者殊屬非是令即補登嗣後如逾三個月不登記者即實行加罰該廳遵令照辦云

注重區村 縣署奉省政府令謂各縣設立區長各村設立村長原以造福閭閻爲宗旨近查區村長多有徇私枉法情事令即飭屬不得徇私枉法倘有違犯定行撤懲不貸該署即飭各區村長知照云

主任委定 本邑地方公欵處主任張東璧已逾任期前曾在縣署投票改選開得票最多者已呈請省憲批示聞陳時昇得有三十餘票資格履歷相符准予任事刻下公欵處正預備新舊交替云

毀壞船隻 太子河高力門外渡口大船日前被王某毀一窟窿該船正行走間水由孔入船即湮沒幸河水不深未致危險但値錢毛物貴之時一隻木船約値五六千元船主已在法廳起訴聞王某已允許賠償小洋二千元以充修理費云

發售紅票 平康里共和茶園自接手開幕以來不勝賠累難以支持該園主爲救濟燃眉計特發出紅票四千張計先得小洋六千元現已轉託各妓館强行售賣云

救出苦海 本邑平康里三等妓館仙樂堂妓女俊卿年將登瀛姿色宜人舉止溫雅對主對客頗爲和藹但其體態溫柔頗有古時貂蟬女之稱於日前經熟客孟某以貳千元救出苦海云

△安東▽

抓獲游民 本埠日警署近因附屬地內游民乞丐甚衆均紮嗎啡而以窃盜爲業昨經日警察抓獲四十名押送警察廳轉交平民工廠教養此後居民免受窃賊之害矣

佈告起坟 本埠回民集資在八道濠山旁買得坟地一處專爲埋葬回民之所乃近來竟有漢人在坟地內埋數座於日昨呈請警廳令將該坟遷埋他處當蒙批示限期三月由坟主自移回民等恐坟主遲延於日昨刷印佈告分貼巷口以便坟主早來移坟若逾期限定行代埋他處想各坟主聞此消息必早來按置焉

瘟疹流行 本埠自入夏以來時令不正寒暖無常以致近來發現瘟疹者甚多埠內患者以幼孩爲重死者頗多日昨廣昇號院內某住戶三日內死去幼孩三人附屬地某韓人八個幼男女數日身亡刻下此症盛行當局已擬設法預防云

新烟上市 本埠四鄉播種罌粟刻下已屆收漿之期自月初以來均各入手割漿此項烟漿上市每兩價現洋二元五角今日落爲二元新土每兩價現洋六元有零一般售土者趁此時期皆持土來街出售以致行市日見低落聞安東全埠今年能產烟土五六萬兩以上云

△大連▽

會議延期 原定上月開會之中日連絡運輸會議嗣因我國時局關係無形延期今聞該會又決定於下月（八月）二十二日在連開催云

中醫開會 小崗子華商藥業組合附設之漢醫自治研究會於前日假小崗子公議會議事廳開定期研究會各醫生互相演講畢經組合長徐香圃當業宣告擬於舊曆六月十五日考試各會之成績經衆表決云

決定園場 大連民政署因鑑於大連市將來各官衙及學校市民遊步地等有預定之必要特行開會協議聞局中爲動物園將植物園決定設于聖德街太子廟後方云▲

△海城▽

紀念放假 本日（三號）爲恢復共和馬廠誓師之紀念日各官署學校均懸旗放假一日以誌紀念行之已十數年矣然今者國事蜩螗干戈擾攘有共和之名而無共和之實對於元勳能無愧乎

遽攖暴疾 有王國庫者昔人也春間携母渡海北上父營商吉省而往依之詎至則父於一月前因病逝世王悲悼之餘擬續父業而母因夫歿營商非易且恐步夫後塵稍事擔擱於是又與子返里詎昨二號路經本城行至中街吉成福門前婦突然仆地人事不省子號呼許久始甦更生然病頗危殆嗣經人送於西店內延醫調治能否有效容訪再誌

弗慎被窃 北門外施粥廠昨二號午前九時許正施粥之際人叢中突然喧嚷走出一嫗向警察請求捉賊謂云白晝廣衆之中何來匪人嫗曰予在此擠身觀熱鬧覺身旁大動遂急掏我囊中所帶奉票六元七角已不翼而飛矣警曰汝識此人乎嫗曰弗識也警曰若然我亦無如何也嫗默然垂首而去

△騰鰲堡▽

匪患又熾 據河西來人云客歲盤踞遼西巨匪王金祥等春間陸軍追擊太緊遂即遠颺今陸軍他調烟秋多豐該匪又形復起約有十二人在黃沙坨窩家坨堆魚坨一帶凡住戶割有煙漿者匪等偵知或晝或夜闖入院內專搶煙漿一般農夫辛勤栽種盼此收成不想被匪搶去莫不愁怒日甚至夜不安枕槍聲時起搶奪之事日有所聞云

賭徒互毆 二日北街有賭徒數人因賭錢不明在街互相毆打詈罵萬狀觀者甚衆似此違法之事竟敢在大街公開明講妄無顧忌負地面責者盍嚴加取締以正民風焉

△孫家台▽

注重衛生 本驛地方部爲注重衛生計特印刷傳單數百張頒發各商住戶一體知照凡生冷之物不可飲用住舍務必清潔身體稍有不爽務必延醫診治不可因循以上諸端務使遵守俾免瘟疫云云

生計維艱 本驛自錢法毛荒以來迭經當局設法維持迄今未見如何効果邇來雖錢法稍見和緩然物價毫不跌落素有恒產者尚能俛食暖衣飢寒者雖以糊口情至沿街乞討似此錢毛物貴實叫窮人難以度日云

△錦縣▽

警甲增薪 本邑張知事以奉票毛荒百物昂貴警甲薪餉仍舊發放殊不足以養其廉特請准省署由七月一日起實行增加五成云

復查戶口 錦邑警甲所長陳榮燴以地面盜賊發生多由內住奸民爲之勾引兹爲徹底預防起見飭令各路巡官長等於月之二日起依照警章嚴查城廂戶口凡無業游民或跡涉嫌疑者一經查出從速驅逐境外藉以清戶籍而防推患云

隊附來錦 京奉鐵路警察第一大隊駐錦以來保衛治安頗著成績惟該大隊長因其他公務匆忙不能常川住錦故由總處特派李占鰲前來充任大隊附以專責成云

△新民▽

盜犯脫逃 新民警察六區月之三號獲住搶劫官銀號總辦彭相亭家大車案內之盜犯楊廣福在該所拘留是夜該犯竟掙坏脚鐐在押脫逃翌晨經所長聞知派幹警嚴緝一面將看守警甯廣合陳九錫二名送縣嚴究未悉能否弋獲云

△洮南▽

局長返局 洮南稅捐局長鍾新吉於六月中旬因公晉省辦理一切小住十餘日公私完畢於七月一號返洮照常辦公云

市政易人 洮南市政暫代所長張炳東因事撤差經陳監督照請宋君代理現正接交不日即行照常辦事云

△餘積屯▽

凌河汎濫 錦縣苦旱不能耘苗農民大苦六月三十日夜驟降大雨如傾如注黎明始霽遂將大旱變爲大潦河套橋樑盡被冲去岸傍房屋傾圯無數小本營業者不能過河負販戕謂天公太姑偏苛於無辜小民云

成衣立會 自國鎮之役以還錢法毛荒百物騰貴工商界咸提高工資及貨價惟成衣一行尚未增價遂由益增源王成福等號提起倡議規定行單入會者不下二百餘家公議備於規定價外故意低廉者當酌量罰以十倍之罰欵云

輕薄受辱 西街源太亨櫃夥月前見有姍姍女子由門外踱過觀該女子意態輕佻遂輩起而呼之曰「花貨花貨」女子大怒交就近警察大事申斥女子夫後復有少校副官前來問罪並擬送之警所當經魯仲連從中調停該軍官意仍不釋當晚赴該軍官公館陳情請罪翌日恭送酒席一桌始行了結云

客車擁擠 近日京奉路每次客車皆極擁擠考其原因（一）學校放假學子旋里（二）軍官眷屬紛紛歸來（三）洋人出關預備回國總之皆戰事紛紜之所致云

早婚宜禁 西二道胡同裕盛隆錢鋪後院張姓子方十二娶廿二歲之妻今則妻正當年夫猶幼稚他日夫如年長妻將老矣古禮男子卅而娶女子廿而嫁何竟背道而馳耶

限制購票 郵局規定郵票一日分售現洋壹元奉票作價每十元合現洋一元一般商民多有購買郵票藉資漁利者郵局所受損失過鉅近已限制以奉票購郵票者以一元爲限云

照相漲價 客冬各照相館規定價額四寸五元六寸八元八寸十二元今忽驟增一倍有奇四寸十元六寸廿元八寸四十元嗚呼奉票之毛伊於胡底耶

△農安縣▽

特開會議 農安警察所長呂鳳翔此次辦理清鄉將城鄉共分九區每區公推品行端方素孚衆望之人由官家加委爲百十家長編制就緒清查完竣該所長恐各百十長不明應負責任以及其他種種規則於上月卅日在新發戲園召集百十長等公開研究清鄉進行手續之大會是日到會百家長卅四名十家長三百餘名呂所長率同各級股員及一區分所長各巡官等多人在台上坐待午正人始到齊首由行政股薛會曾報告開會宗旨繼經呂所長登台演說所有各種章程無不盡力說明直至午後四五時方始散會

代父銷案 農安北八里堡屯住民孫滿九以舌耕爲業今春髮妻故去室內無主且半百年華遽喪其偶不免觸景生悲急欲膠續事前不愼誤將妓女認爲良民娶作繼室双飛双宿籥月有餘眞相畢露不復完聚彼時碍於顏面甘願割恩斷愛身價不索分文煩人璧還原主事後反悔興訟羅織無辜多人意在藉勢追還損失此案兩經庭訊因無確證法庭難以加罪除此案懸未結時適經双方親友調處允以伊子孫廷選具狀代父銷案原呈錄下爲呈請撤銷原案事窃民（伊子自稱）父孫滿九前以慣販人口朋謀騙財等情呈控王臣沙振海劉會臣等在案已蒙庭訊宣追嗣寬緣民父舊有精神病時犯時愈今於本月一日又復暴發較前劇烈只得歸家療治蹤者犯病輕者三四箇月即愈重者經年不愈今果如昔豈不貌悖所訊況此次民父所控之人經民詳細偵查毫無確證不過稍涉嫌疑而已民雖年幼無知亦不肯以莫有須加罪無辜是以不揣冒昧具呈懇乞准銷原案以免訟累無辜實爲德便云

△依蘭▽

小人反噬 本邑某報館經理品質端方性情和藹素爲各界所推重因染時疫偶以鴉片醫治皆知其無此嗜好詎報差王國才不務正業與某婦戀姦情熱事被該經理偵悉恐與人命攸關將王某斥革王某因恨成仇以經理吸食鴉片等情控向法廳並獲出煙土等物在法廳固宜認眞嚴辦惟王某痞廉鮮恥實係小人之尤望僱有僕人者加之意焉

△中興鎮▽

視察學務 拜泉教育局學務委員張曦南奉局長之命赴鄉查學於十九日至中興鎮第八小學校視察並親到熟師曲象成與賈文閣二處查視其教授是否合法現已竣事明日擬往富强鎮一帶視察云

各地方雜報

△朝陽縣▽

徵收壚捐 今有鎮成第三四方面軍團司令部駐紮北鹽館食戶偷捐局朝陽支局長張寶林日昨來邑督收下榻於楊家店僦租賃房屋粘貼告白宣佈週知每百觔海壚除捐稅外抽納食戶捐銀大洋壹圓業已施行云

冠蓋往來

▲薛益三（日人）五日赴安東
▲張九卿四日由四平街來奉
▲久保關東廳警務局長四日赴撫順
▲久保田博士（滿州醫大教授）四日回國
▲柴田關東軍經理部長四日由安東來奉
▲竹內陸軍政務次官五日由日過奉經由西伯利線赴德
▲松本海軍參與官仝上
▲宮崎釜山稅關長五日由釜山來奉
▲鹽川日本鐵道省事務官五日由日來奉
▲濱川門司鐵道參與官五日由安奉線來奉

新潮 飛沫

浪漫詩人李白（續）（管省）

『十五好劍術徧干諸侯』（上韓荊州書）

『十五觀奇書作賦凌相如』（贈張相鎬詩）

十五歲的少年血氣初盛好劍術觀奇書的結果足使太白形成爲游俠之士倜儻的性格縱橫術的嗜好任俠殺人的行爲輕財重施的意義都淵源於此十五徧干諸侯二十路謁蘇頲以禮部尙書出爲益州刺史一居於從事游士生活了

『少年的心情本多浪漫的傾向而天資超邁的太白更富浪漫的色彩當時的科舉制度取士以詩賦用人重進士以太白底文章何愁不得志於場屋？然而不願應試一方却徧干諸侯郡守舉以有道科他又不赴這種情形似乎矛盾其實他並不矛盾他底目的在做一個震驚千秋的奇士捨身報知已乃所願場屋中和人爭一日之勝則非所願所以他往往諷歌俠客而鄙薄儒生』

『…將炙啖朱亥持觴勸侯嬴…千秋二壯士烜赫大梁城縱死俠骨香不慚世上英雄誰能書閣下白首太玄經』（俠客行）

『猛氣英雄振沙磧儒生不及游俠人白首垂帷復何益？』（行行且游獵篇）

太白底文學天才有特高的資稟當此期文學作品雖未成熟却已有可驚的表現不特他自述有作賦凌相如的話當他路謁蘇頲的時候蘇頲也說

此子天才英麗下筆不休雖風力未成且見專城之骨若廣之以學可以相如比肩也（上安州裴長史書）

第二期

這一時期恰當開元九年至念九年此廿年間正是杜甫說的（小邑猶藏萬家室）『開元全盛日』當時國安民足干戈不動政治上有姚

（未完）

鎖閑娛樂

盛京時報 新編珠本 **鶯聲** 定價洋七分 郵寄另加郵費二分 郵票代價連郵一角

目次 ▲早春▲珍貴妃舊日埋金▲奇風異俗▲落花時節▲火光可燒地球之慧星▲德前皇帝又成巨富▲西湖▲秦淮畫舫▲人鬼談話▲宮爐考▲凝思▲格言▲婦女裸行打破羞恥▲鄰門奇騙▲一女有二生殖器▲馮玉祥軼事▲惰村▲督辦之太夫人▲土中噴血▲畢庶澄之讖語▲女革命軍之趣聞▲鄉村的夜晚▲公園考▲武昌之萬人墓▲巴黎狗理髮店▲明末遺民隱荊詩▲清遜帝寶珠換米▲清高宗御筆藏經▲殘夢▲蘭▲蒙古人之特性▲說春▲西餐的禮節▲怨誰▲六十老嫗被迫剪髮▲靑天白日旗考▲共產黨歌▲嫁後▲孔中堂▲弔今戰場文▲婚禮紀念名稱▲滌水畫家小誌▲墨水製造法

經濟彙誌

◎奉天商情 六月中旬

▲綿貨 綿紗綿布承上期活潑之餘勢乃趨旺盛及至日美匯市漸漲大阪三品忽轉軟弱結果本地市場之實氣又復停頓行市亦傾軟弱惟存底單薄與無減價出售者故尙不至大跌各貨色本旬間平均行市如下（金建）

綿紗	銀月	二〇〇、〇〇
又	仙桃	二〇〇、〇〇
粗布	水月	七、四五
粗斜布	鵝鳥	八、三〇
細斜布	双鹿	六、五〇
細布	軍人	八、七五
大尺布	象冠	二、七八

▲特產 因由奉海路源源到貨成交漸旺行市亦在五周內外站住豆餅因油房停工售出寥寥市況轉入閑散時期朝鮮銷路買氣寥落行市亦傾落蕎麥因運往歐洲方面之買氣同旺大路成交所在皆有惟由一般以言市況漸穩夏期閑散時各貨色本旬間平均行市如下（金建）

白眉	大豆	五、一〇
混保	大豆	五、〇〇
豆餅		一、七二
豆油		一八、〇〇
粟		一五、一〇
芝蔴		一五、五〇
紅小豆		四、三〇
蕎麥		三、八〇
小麥		六、八〇
高粱		三、一〇

▲麵粉 北滿粉因各粉工廠相競減價出售行市轉落出售遲遲市況頗形閑散然本地客售行市稍呼前價洋麵仍因核算不支殆將減影于市場各貨色本期間平均行市如下（金建）

北滿粉	綠天官	三、六〇
日本粉	仙鶴	三、六〇
上海粉	綠兵船	三、六七
美國粉	紅三非	三、七〇

▲海味 鹹鱗海菜及海帶均因需要時期已過絕無成交惟海參干貝急需方面之客買者時間有之行市因來源單薄稍形漲勢各貨色本期內平均行市如下（奉票建）

鹹鱗	九〇、〇〇
干貝	九五〇、〇〇
海菜	五四、〇〇
海參（上等）	一、四七〇、〇〇
海參（中等）	一、〇五〇、〇〇
海帶	五七、〇〇

▲砂糖 海外市場均取軟調步驟市況頗形閑散本市場因影響所及仍形寂沈除有需售絕無大售行市只有呼價實無交易各貨色本期間平均行市如下

車糖星牌	一三二斤一袋	一六八〇、
粒砂糖月双	一五〇斤一袋	一九三〇
方糖寶刀	二五磅一箱	四、〇〇
太古糖五灣	一五五斤一袋	一七、二〇

▲紙類 因南北各方面之定購頓形減退銷路不甚活潑只有一部急需方面之成交而已華商方面因奉票浮動多縮手不買僅有小路補空之交易至洋紙產地生產短縮故行市自形趨漲本埠市場亦隨而趨俏各貨色本旬間平均行市如下（金建）

有光紙双福	二、五〇
連紙	三、八〇
巴德紙中等品	七、五〇
印刷紙三斤	〇、二三
模造紙三斤	〇、二三
粗洋紙百合牌	四、〇〇
又西洋貨	四、四五

▲皮革 因日本市場存底單薄加以匯市關係西洋貨之輸入自然減少故在日本之皮革均暴漲交易仍行閑散惟軍需品稍有成交各貨色本旬間平均行市如下（金建）

牛皮（克羅丹甲種皮上等一坪）	〇、八〇
馬皮又	〇、四五
馬皮又下等又	〇、三五
猪牌鞋底革一斤	一、一五
新日橡革一斤	〇、七八
已鞣牛皮（厚者）一磅	一、二〇
又（薄者）又	一、三〇
已鞣馬皮（西洋貨）一斤	一、三〇
肩皮一斤	〇、九二
無牌鞋底革一斤	一、一〇

▲獸毛皮 獸毛最近由日本接到函定不少惟因本地市場存底單薄批發方面呼價徒高買主方面亦像想必有價廉售品多緩定購是以交易亦不活潑至獸皮雖在日本市況不景然在本地市勢仍形强硬行市亦漸趨漲各貨色本旬間平均行市如下（奉票建）

緬羊毛（春）	三五〇、〇〇
又（秋）	三七〇、〇〇
白馬尾（未製品）	一、五五〇、〇〇
黑山羊毛（又）	二五〇、〇〇
白山羊毛（又）	三二〇、〇〇
猪毛（又）	九七〇、〇〇

（未完）

◎北京糧價突然跌落

▲麵粉每袋較前低落一元餘

京訊北京糧價增漲以來官方極力設法維持除由警廳佈告平定市價取締奸商外又由總部疏通運輸事宜近來津滬麪粉已經大批到京又兼新麥到市糧價大平並由警廳派員清查米麪來源及原來之確實價目不准攙兌高抬於是將糧行內幕揭破茲以昨（舊曆六月初一日）日爲減價之期是以至騾馬市一帶調查門前多貼有米麵大減價之字帖更有書明麵粉每袋三元八角亦有寫三元九角者往來行人驟看麵粉每袋低落一元之譜無不視爲驚異之事及經調查內容原來麵粉售價四元之時上海麵在京僅售二元七八麵店中多以此麵攙兌津麵之內冒牌出售朦騙市民現由官家代爲撥車運來之麵甚多又由警廳取締不准攙兌增價於是照行發售砲船牌每袋實售三元八角實則牌實售四元較麵價未增時尙跌六七角之多又天津新到之福星牧牛等牌昨日跌至每袋四元五角業已恢復未增價時之原狀再如大米一物原僅西貢勝坊仰光等米價昂其餘暹羅明光油籼小站等皆作攙兌售賣現經官家將其內幕揭出不准攙雜合售於是米價亦平最高之西貢米每斤僅售銅元四十四枚其餘各種不過每斤三十餘枚官家設能常此維持不懈北京社會之民生可以無憂矣

路 市行 報豫 最高 最低

敝行由美新到培濟牌大衛牌各式汽車裝璜美麗製料精良汽缸六個機器堅固又到裏外帶多種外帶內含銅片數層釘子不能穿傷又到各式汽車漲圈小軸汽餅塞帶布等零件甚多又備大小各種五金機器建築用品自行車及新樣零件甚夥以上諸貨均出自歐美名廠原質精良用之耐久倘蒙賜顧價目特別低廉

歡迎參觀

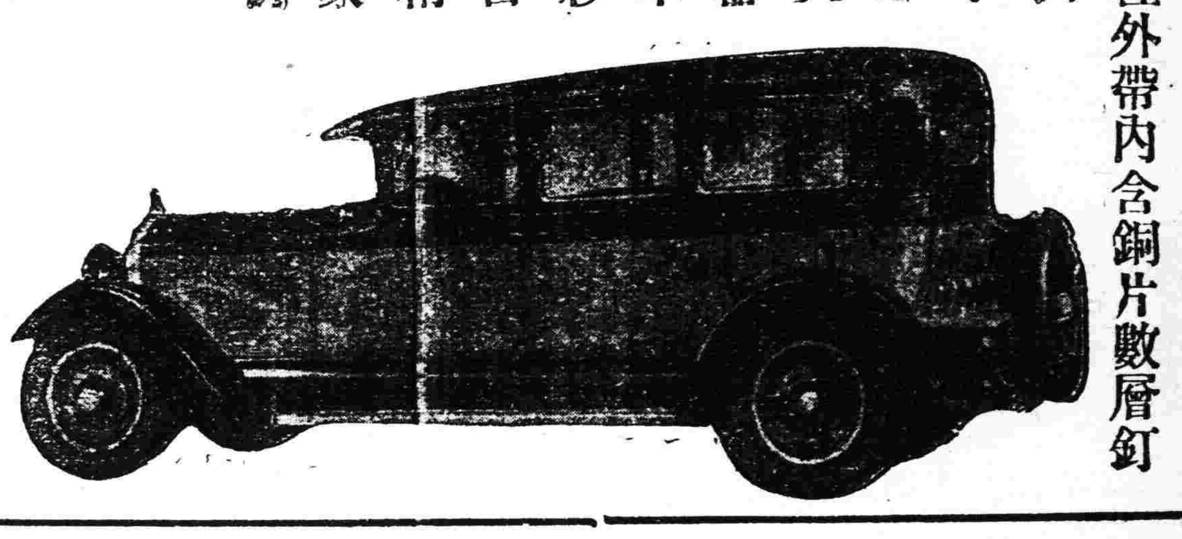

奉天 多小公司啓

南市場中電話一八六三號

株式會社 大連機械製作所 奉天支店

水道及瓦斯用。鑄鐵管一切並鑄鐵鑄鋼製罐。鐵道車輛諸機械。器具製作販賣。鐵工。修繕包辦

奉天西塔大街三丁目電話長二〇三番　振替大連七二三番

皮膚病退治!! 天恩水

皮膚病藥 天恩水

皮膚病藥之天恩水者爲皮膚病退治之目的且爲適於人生新時代要求之專門藥其効驗之迅速無待贅述塗布既無刺戟性又無疼痛之感且無內攻之患塗布無污染痕跡因適宜殺菌與收斂作用以除痛痒乾潔非常迅速▲天恩水主治各症▲田虫▲水虫▲皮膚面手足等之瘡毒▲頭瘡▲濕疹▲頑癬▲陰囊癬▲白癬▲圈癬▲細疹▲痒疹▲疥癬▲藥疹▲漆疥▲酒瘡▲刺

斑蚊▲蚤蚊●南京蟲毒▲蟲被刺傷▲汗疹一切之皮膚病若塗布立覺爽快且効驗迅速何可再叙天恩水藥價三角〇五角〇一圓〇二圓〇中國各地各藥房均有代售若各藥房買盡時用郵便匯兌法購買亦可〇寄款法金票或以金票裝入書留內或入日本郵票（但郵票須外加一成）

發賣本舖

東京芝區田村町十八 東京藥院本舖 電話銀座三五七八番 振替東京六萬一百八番

大阪赤十字病院前 東京藥院支店 電話南二四六番 振替大阪五〇八一八番

東三省官銀總號廣告

本銀號資本總額奉大洋二千萬元東省重要地點及京津申各地均設有分號及通匯機關專辦匯兌押匯抵押放欵貼現放欵保證放欵以及收受定期活期各種存欵并設有倉庫以備堆存押欵貨物利息匯水無不公允辦事手續異常敏捷凡蒙惠顧無任歡迎茲將總分號營業要目列載於後

●甲匯兌　本大洋匯兌券免費通匯地點

奉天　東豐　通遼　開原驛　范家屯　義縣　莊河　吉　哈爾濱道　黎縣　留守營　發行之匯兌券每元上　安　黑龍江　黑河　水行市臨時商定　通化　北鎮　盤山　八面城　哈爾濱道外　劉地點如係　加匯一元本　下九台　興京　綏中　西安　康平　安東　寬安　匯票　哈爾濱　海拉爾　海龍　柳河　寬甸　洮南　彰武　本溪　台安　鳳城　鐵嶺　營口　四平街　郭家店　九台　黑龍江　安達站　收費至於電匯手續不同匯水　現大洋券兌費通匯地點　安達站　綏化　呼蘭　●○本　哈爾濱　奉天　綏化　錦西　新立屯　西豐　柏仁　開通　臨時商定　吉林　長春　新民　海城　昌圖　雙山　兌費匯欵　法庫　興城　臨江　遼中　一面坡　兼收　復縣　南平　呼蘭　公濟平市錢號　撫順　開原　蓋平　岫岩　遼源　遼陽　吉林　城內　銅元票　公主嶺　黑山　長春　雙城　如交他行　延吉　錦延昌　山城鎮　現大洋券並得在哈爾濱道裡公濟平市錢號匯兌京津申滬銀洋欵項其匯寄下列各處匯兌

乙押匯　辦理押匯各地點　奉天　營口　開原　錦縣　安東　鐵嶺　四平街　海城　遼陽　新民　遼源　通遼　公主嶺　范家屯　大連　吉林　長春　哈爾濱　哈爾濱道裡、道外　黑河　天津　上海　八面城

丙各種放欵總分各號均可商作放欵　奉天　營口　開原驛　公主嶺　四平街　鐵嶺、新民　海城　遼源　遼陽　通遼　錦縣　安東　范家屯　吉林　長春　延吉

丁各種存欵收受定存活存各地點　哈爾濱道裡　哈爾濱道外　黑河　黑龍江　海拉爾　安達站　綏化

戊倉庫　設回倉庫各地點　奉天　營口　公主嶺　海城　長春　哈爾濱

小野田洋灰公司大連支社

大連市外周水子

電話九三八五番

本社	山口縣小野田町
平壤支社	朝鮮平壤府外勝湖里
愛知支社	名古屋市熱田町
創立	明治十四年
資本金	金壹千四百八拾萬圓
諸積立金	金貳百四拾七萬圓
年產額	參百五拾萬樽
內外一手販賣店	三井洋行

小野田洋灰之特質

一●石灰珪酸…含有豐富

二●耐壓强力…堅固無雙

三●品質內容…整齊優秀

美國飛押公司製造

最字牌煤油發動機

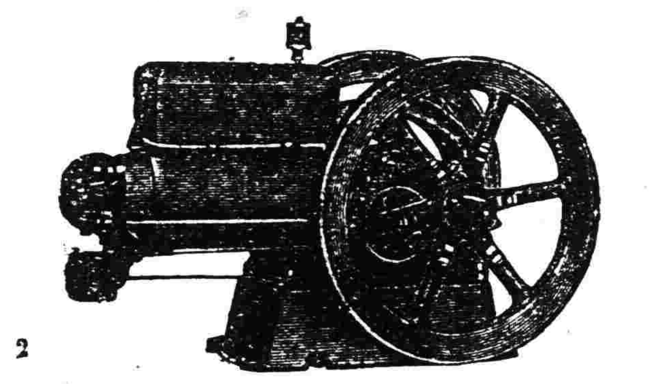

現下最適開設推米工廠時期本行專門研究原動機特茲推獎諸位若欲購買速到本行觀看此機與別牌機器比較最便且多點價格外賤廉（樣本進呈）

機器五金行　同天洋行

奉天日站琴平町六番地　日電話一四二番

美髮

能適應時代之美容

美髮並新奇傾向之象

潤生彩能有煉香油

金鶴波碼脫

最良芳香頭油

イッコウユウ

[illegible]油

井筒香皂

今特有爲頭髮無比最良之香油敬勸愛用者之光顧

東洋婦人之誇美以頭髮漆黑爲彌增此油既防頭髮脫落又去穢垢不粘不污優雅芳香實無異類能使髮長存馥郁爽快精神

代理店大連市浪花町三丁　日本賣藥株式會社

Astha

本舖　井筒屋香油店　東京市日本橋區堀留町　大日本

壹圓以上藥品均帶特許實用新式沏藥器（將藥裝入此器開水沏濾服飲）

靈驗仙方婦科聖藥

命之母

凡婦女罹患子宮病時、經血不調。陰虧乾癆。身體衰弱。面容憔悴。子嗣無望。寂寞度日。然一經服用命之母聖藥。即能調經補血。化鬱散瘀。根除病源。壯身益體。心神爽快。夫婦和好。舉家歡樂。眞乃無窮幸福也。

主治各症

肝氣血虧、頭痛目眩、神經衰弱、四肢無力、經血不調、先後失期、行經腹痛、血色不正、赤白帶下、子宮腫痛、不孕難產、胎前產後、尿意頻來、便閉心跳、腰酸腿脹、夜不安眠、

藥價　一圓　二圓　三圓　五圓　十圓　二十圓

如蒙直接函購、請將藥價滙來、通知發藥房、當即隨郵寄上、不致有誤、

總發售處　日本東京市京橋區新榮町四之一

命之母補藥本舖　笹岡省三謹啓

奉贈。中文詳譯婦人病治療法書　函索即寄不取分文

市價
(日)
電接
上海匯水 七五兩二分
大連匯申 七五兩四分一
上海金票 七四兩八
三七一兩五
所引
高 安 ……
所引 遠期寄 引
七月限 八月限 九月限 十月限 前場 後場
七月限 八月限 九月限 十月限 前場 後場
所引
●銀對小洋 現物 一〇一九、〇〇 前場 一〇一七、〇〇 後場
●高粱(奉小洋建) 七月限 八月限 前場 七、三〇 後場 七、三五
所引取
●高粱 七月限 八月限 九月限 前場 八、三七 八、二九 後場
特產
●高粱(鈔票建) 七月限 八月限 九月限 前場 後場
特產
●小麥(哈大洋建) 七月限 八月限 九月限 前場 後場
三品
十月限 十二月限 一月限
現物價
鵝鳥 扇面 輻助

神皋雜俎

歡迎投稿

社會小說 哀史 (二)

(法國嚣俄原作　儒丐穆辰公譯)

第十二回　慶翌節哀哉小兒女　履約誓勞矣老英雄

這天夜裡。蔻賽正在厨房一張桌子底下縮着。借着傍處來的一綫燈光。在那里編毛工。他那樣的不得時。還能編手工玩麼。須知那正是替主婦的女兒編的襪子。這桌子底下。便是他的寢室了。因爲什麼他樂意在這桌子底下呢。第一不至碍那主婦的手脚。第二主婦若是用碗子打他時。可以婉縮避免。所以自然而然這個地方便成了他的寢室。其實一張桌子底下。能有多大地方。別人也眞不能用他作一間房子。而蔻賽在這桌下。却是綽有餘裕。他的身體是如何瘦小。也可以想見了。唉。他的境遇。全完是個小鼠了。便是貓狗也不至遭這樣的待遇。他一邊編着襪子。一邊似乎在那里想事。以一個八歲的小女孩。不住的用他的心機。那是一件不可思議的事。須知他的年齡。雖在幼小期。可是他的憂患艱難。却早已老練多了。如今他在那里想什麼。他已知道水桶裡的水不够了。所以在那里發愁。他最怕夜裡去汲水。所以務必在白天把水上足。可憐時届年節。住客擁擠。水的消費。也自然多了。他此刻手裡雖然作編物。心裡却不住的盤算那水。暗道。今天若是沒人用水纔好。倘若有要水的事。我的罪孽可就大了。他一邊想着一邊偷看那主婦。又不住的窺探門外。生恐再有客來。那水一定是不够的了。此時那店主鐵達。在賬房裡。不住的與客人談天。講述常年滑鐵廬的戰事。他說。不用說別的。只是我救助少校彭美那一節。便是確有受勳的價值。牛皮吹山響。他那里去救少校彭美。分明是個戰場賊。偷死人的下三爛。在那里去受勳。他的老婆。一邊聽他的男人講故事。一邊在厨下作飯。他的手藝本來不高。也不知他在那里蒸什麼。把鍋都炮焦了。他已然聞了焦氣。總賊道。不好。鍋乾了。快添點水。說着便取了一個大盃。到水桶那邊要捻門龍頭接水。蔻賽在桌子底下一見。早抖戰起來。(未完)

短篇小說 不公開的分娩

(紅蕉)

這是夢。不是事實。的確不是事實。只不過偶然的夢。偶然醒了不會忘却。便把他記了下來。不但不是事實並且不是虛造的。讀者不要誤會。不過夢裡的主觀。也許就是現在社會上的所謂禮教。所謂情感。所謂良心。其實都是沒有價值的夢。夢的來。正如烟霧一般。不知是怎樣的開始。只知道一間屋子裡有一張床。床上並頭睡着兩個貞潔美麗的姑娘。一個叫做雪茄。一個叫做酒。這兩個名字太古怪了。但是在夢中只覺得女郎應該這樣題名字。才算美艷切當。

雪茄是我的恩人。因爲伊曾救過我的患難。酒是我的仇人。因爲伊曾破壞過我的好事。

但是我却臨時被酒的爸爸。用急電從北京招我回來。說有緊急重大的事發生。非你來辦不可。我想上一天還有信來說。你如回南。千萬不要到我家來。因爲我們有件秘密不能被你知道。我因此回電說不來。誰知酒?!急電來催。我只得應允。不知怎麼。兒子所常玩的一隻小飛機。忽然變了大飛機。竟把我載到上海。

、酒見了我。不作一辭。伊的祖母咬着我的耳輪。低低說道。你快給雪茄找個經驗豐富的產科醫生罷。伊還沒足月。却發動了。你要注意。伊還是小姐。要請你和醫生。千萬秘密。這是唯一的條件。

我想。好了。仇人啊。你的秘密。落在我手中。你的名譽。握在我掌中。我想五月。四月。三月。二月。正月。十二月。十一月。十月。九月。八月。對了。對了。一定是去年桂花時節和S種下的孽種。好了。證據也有了。但是。我爲良心上安慰起見。在婺棻鄙夷伊而沒有救伊急難的時候。我姑且做個傻子。去找個有本領的產科醫生。代伊保持了眞潔的假面具罷。

呻吟。轉側。已三十六小時了。分明是難產啊。啊!危險!

酒是伊的好友。也束手無策。只在地中亂轉。只有求央於我。我變了一個有絕大威權者—因爲除了我。誰也不敢擔這重任去請醫生。

酒的一切家族。都在隔室譏笑伊。諷刺伊。甚而至於駡伊。一變從前尊崇伊的美麗貞潔而又羨伊富有的態度。並且大家對我說。我們拉伊來住。不是請伊來做不公開的產科醫院啊。

我想。可憐的雪茄。要是聽見了。一定氣死。來不及等到難產而死。

酒的母親。手裡拿了四張五元的鈔票。一張租契。來問我租契寫得對不對。合式不合式。並且很高聲的說。這樣倒霉的事。所以我逼伊寫了一張租契。要伊償屋子的租金。每月二十元。

我聽了很不平。氣得肚子痛。肚子忽然漲破了。拍!兒子玩着的小氣球在裡床。被我翻身壓破了。怪夢於是乎醒。

筆記

▲文藝叢考再編

(陶明濬)

程器

夫以班孟堅之學識。於古人之存亡得失。知之詳而見之熟矣。乃一爲竇憲之中護軍。則怙其勢力。憲敗亦隨之而敗。爲縣令所廹。以至於瘐死。其死也。比之恒人。猶爲不如。吾不知其所學何事也。出處之大節。榮辱之樞機。後人讀漢書者。往往能有所得。而固自譏之書。反失所考鏡。豈非目見千里。而不能自見其眉睫乎。後世博學多通之人。通其所不當通。以矜奇逞怪。而不知通其所當通。以守道不惑。以致身敗名裂。非才之罪。不善用其才之罪也。人非無才之爲患。無才者未嘗不可以自晦。未嘗不可以保身也。惟有才而不善於用者。以之治國則不足。以之殺身則有餘。特區區之寸長。以蓋其百短。受奸雄之知。邀流俗之譽。其心未嘗不自以爲得。視彼因樹爲屋。聲影不出。坐土室數十年。守一束而終其身者。工拙之去。不誠遠乎。而將來之禍福。固已可預卜。一時之休戚。所關何嘗大哉。學者其愼之。

馬融雖稱有經術。然考其爲人。曾爲梁冀草奏。奏李固。又作大將軍西第頌。頗爲正直所羞。夫梁冀何人也。漢室之賊。未成於篡。勢則不至耳。非無操莽之心。特無操莽之才耳。以融之識。豈其見不到此。惟慕於勢位。不能自拔。其爲經術。可謂之有本乎。且融之教學。亦異乎君子之所爲。前設生徒。後列女樂。孔孟壇坫之間。何嘗有此。眞如兒戲而已。女樂未始不可以自娛也。以之施於燕居。無害爲高情勝致。以之施於講學。非特熒人之視聽而已。其於先王之道。古聖之言。亦未免太瀆矣。且以鄭康成之賢。及門三年。未見一面。吾不知所教者何學。所授者何人也。如曰不如此則道不尊。然遇賢者而不能知。則中之所蘊蓄者。固已甚淺。而道之所流被者。又烏乎能廣。其後康成以數學見知。彼忮心以生。又欲加害。以逃而後得免。爲師如此。千古所罕聞也。

戲評

伶史 (十二)

穆辰公儒丐著

龔雲甫本紀第十二

龔雲甫者。京師玉工也。喜戲曲能爲新聲。樂與票友游。間登台演技。歌喉乍啟。輙令人擊節嘆賞。惟恐其終闋。顧其日日馳騖歌台。資產爲蕩。後遂業伶。稱龔處而不名。以出身票房者。均得稱處。示清高也。雲甫初師劉桂慶。學老生。嘗演於津門。未能紅也。及回京。値孫菊仙掌四喜部。乏老旦。菊仙令雲甫改習老旦。使熊連喜爲之師。授以六殿滑油山釣金龜諸劇。及供奉南府。始習罵曹雁門關辭朝諸劇。於是聲名籍甚。顧儕輩有忌之者。每內廷傳戲。輙縮雲甫之技於內監。謂其能演梆子小花臉。超軼絕倫。派戲者。果使雲甫演。小花臉。吃吃不能成聲。窘甚。或以此受責。後乃知出於李玉林之謀。雲甫至今銜恨之。顧其唱老旦。實其獨得之長。其唱綿邈蘊藉。長於抑揚頓挫。而沈痛之致不爲所掩。剛健婀娜。各極其妙。以是顧曲者樂其聲而不倦。初京師梨園以老旦爲閒角。業之者多庸材。用作配角已耳。及雲甫爲之。老旦戲始爲世重。儕値亦陡增。與老生埒矣。清末譚鑫培自以聲望爲梨園碩果。隸視儕輩。不少謙抑。獨雲甫以老旦能與抗衡。世人固多慕譚調者。而效雲甫聲者初不亞於譚。晚年其喉爲阿芙蓉所中。時搭時啞。然善運其腔。如雲中之月。時隱時見。乃益形其幽雅之致。有效之者終弗逮也。其所工劇。徐母罵曹。行路哭靈。釣金龜。遊六殿。桑茶計。滑油山外。而沙橋餞別一齣。飾唐三藏法師。歷述其身世。尤爲傑作。民國以來。雲甫與劉鴻昇約。於廣和樓起鴻慶社。兩人互爲台之柱石。復佐以金秀山德珺如九陣風。勢力之雄。爲他園冠。後雲甫爲第一舞台邀去。鴻慶社遂不支。雲甫略通文義。能讀書史。故其說白清晰。無訛字。演訓子引毛詩句。尤足動聽。非俗伶所能企。初雲甫嘗畜駿馬。暇輙乘之。馳騁南郊。今其人已老。復染烟霞癖。意興久衰。其馬則委頓櫪下。成爲駘矣。可哀哉。

贊曰。老旦固劇中閒角也。至雲甫爲之。遂與老生埒。獨樹一幟。別開生面。使其爲事業家。必能有所發明。決不肯局局於官場中。求發財道也。

別錄

▲鮮文答野平

—半覺悟的給已覺悟的—

在此漫漫的長夜中。沒有比這再黑暗的了。尤其是在黑暗中摸索着出路的我。吁。到處都是黑暗。黑暗已把我包圍了。那兒一線光明?沒法。只得在此苦悶的掙扎中。吐出幾聲長嘆而已!

又那料這哀音傳入同情者的耳鼓又擊碎了同情者的心靈。於是同情的便生了惻隱之心。乃大放其光明來!

這光明在射如此的黑暗中。在我初看來是怎樣欣喜!以爲我的前途有了希望了。誰知?誰知這光明愈放愈大。最後極强烈的光使我難禁了。我的双眼被刺戟後。近視了!吁險些沒有去當瞎子!

眞的。我已不敢再向光明看去。當然我便要「向後轉」了。我仍在黑暗中徘徊。這光明於我完全等於零—無用呵!

同情者呵!謝謝你的美意吧!因爲我是弱者。很無能力去享受你的恩澤!

△　△

談到我的妻。我有點想家了!

我想。我的父母終是愛我的。我的妻當然也是他們給我加意選就的雖然。妻是個莊稼的女孩子。她沒有念過書。而所謂ABCD她還不知道是那國的文字呢。硬說她是女學生。那是在汚辱她了。雖然妻的面龐。不是桃色。而皮膚沒有白嫩。談話時不會說新名詞。而且不是鶯聲燕語。雖然妻不會給我寫幾封情書『甚麼吾愛呀?』然而—

然而。然而她的心情以及她的(眞愛)已令我萬分的慶幸了!我還想什麼?除了熱烈的眞誠的愛她而外。我還想什麼呢?

總之。我和她是夫妻。我很愛她。我現在於婚姻已不成問題矣!

在這。我常想和妻擁抱和妻接吻的時候。我不願欲作『時代的犧牲者』!我願欲生活着!

眞的『一談到妻我便有點想家了。但我敢相信決不致因爲『老婆子』的原故。而便把一切的事弄蹧蹋了!

我的妻。我知道她能滿足我的需要。我已不用另求一個『異性的戀人』!

(完末)

遊記

▲中央公園遊記(一)

(大寧枏墅谿樹檮)

丙寅二月初五日。偕四學友。作中央公園遊。夫中央公園者。紫禁城南名勝地也。園門之左。爲售票處。右爲銀錢兌換所。中起牌樓。(中華民國八年三月十五日建)樓額署公理戰勝四字。字之上。覆有藍琉璃瓦。映日焜燿。光彩奪目。洵壯觀也。入園門。緣曲廊東行而北折。信焉。東視網球場。噴水池。池之面積極廣。中一柱聳立。高數尋。表塗諸堊。有如小浮屠。題名其右。文曰。民國五年瑞金贈。但不見滴波飛涌。亦一憾事。轉身西面。爲習禮亭。亭前闌花圃。剪柏爲籬。遍植牡丹。春芽萌動。無足觀也。復北行。至來今雨軒。軒背假山嶙然。巖具古亭。未至社稷壇。雖耳其內。北有圖書閱覽所。監獄出品陳列所。西有衛生陳列所。中有美故總統哈定紀念碑。(中華民國十二年十月一日中華民國國民追悼美故總統哈定合立)及軍人銅像等。但不及觀。每一念及。悵然者久之。遂出西北二門。則古柏枝幹。千百成林。知非近代物。林之東怪石危壘。有若門者。可通人。中一八柱亭。每柱刻有格言一則。俾遊人驚心觸目。有所遵循。豈其文哉。西結茅亭。亭以西。爲假山。假山之西。又一假山繼之。陟極頂。北望城池宮闕。黃金燦爛。宏麗絕倫。而峯巒亦云極矣。近視小河如帶繞。板橋架其上。遊人往還。絡繹如織。辭山之南。鹿囿。鹿有三。角者二。一無角也。鹿囿之左。建熊閣。嚴護鐵檻。中一熊。頸下繫盈握之鐵索。蓋防其逃遁也。然熊之神勇亦可見矣。覷畢。循前山亭小坐。疲幾復。經橫互之雕廊。廊東設動物標本室。西有同生照像館。南引溝淺。陽望而陸柏。芥帘可愛。渡石橋。升高山。奇石險峭。磴道崎嶇。稍一不愼。恐有下墮虞。下山東出迎暉亭。越石木二小橋。進櫺花室。奇卉名葩。魚鱗比列。芬芳沁腑。生意怒茁。再東掠水亭。遙上嶺。抵鳥室。多鸚鵡。毛色互異。若綠。若灰白。若赤。若五采兼備者。餘者多不識。稍有魚盆棋置。廣畜金魚。遍視之。巨腹圓睛者有之。花鱗而皮尾者有之。純紅純黑者有之。色如樓者亦有之。其種繁矣。更東一圓板室。周四鐵窗。黑鵰中立。日光熠熠。翅如車輪。時而奮爪若攫物。態至雄也。鵰室之南。水鳥室三楹。式如大厦。西半入波中。外密蒙鐵絲網。內樊鴨十二。鴛鴦成雙。一鷺鷥。鵝二隻。鶴三。仰頸長鳴。激胸震耳。而詩云。鶴鳴于九皐。聲聞於天。誠不余欺。又南以鐵絲結屋。拔地陡起。上干雲漢。狀類圓錐。復置數丈枯樹於其中。意備衆鳥栖息者。然終一鳥不獲覩。狐疑生焉。再南又織鐵絲屋一椽。內立孔雀三。二雌一雄。雄者翠翮修尾。遍體文章。金星閃爍。鮮煌悅目。久之不能去。但是時行園已一週矣。日既西傾。友且促歸。不得已穿曲廊。出園門。買電車返。後旬餘。岫巖蘇梓檮。於北京太平湖畔。民國大學記。

閒話

▲我所不解的幾件事(七)

(冷佛)

第五是介紹職工的老媽子店。記者在京。亦曾爲這件事情。費過心血。立法以後。須給予僱用人工的許多利便。也別教工人老媽子由此喫虧。所謂權其輕重。辨其利害。要折衷定個法。孔子說過。和無寡均無貧。這個也不用列寧倡均產。又什麼打破階級制度。用什麼馬克斯的學說。愛重工黨。夫人在世。就患在不能獨立。有一種奴隸倚賴性情。公家立法也當於隱寓著儆懲之意。教人好自勵向上。由知識學業上。起來奮鬭。奮鬭兩字。即是奮勉。不是組織一個勞工協會。斲喪國家元氣。殺有家的。纔爲奮鬭。有常言說的好。匹夫致千金必有過人之處。富貴之人。有富貴的經濟辛苦。在人下的也不僅是生計困窘。在經濟方面上。顯著不平等。就知識上頭說。也原是『天生蒸民。有物有則』。有役人的。有役於人的。無論那國。也不是一切平等。全無高下的。不過由國家教育上。一視同仁。有教無類。不是褒人子。就永無富貴的那一天。在國家教育。也很與世人方便。隨意取攜。你不自振拔自己。却瞞怨誰。無論那一國都是一理。就是中國。也原有白屋出公卿的舊例。

不過人類。萬有不齊。由知識上頭說。世界當永無平等的希望。除了不較量知識。都能以混混噩噩動物一般。那就像元始人類太初的景象了。譬如要講求進化。講求智識還盡力宣揚文化。那不用說。還是萬年永久的不能平等。這是由唯心唯物。所謂文明進步上著眼。

若由論理學作根基。由哲學的眼光看。越不平等。纔越眞平等。說句佛典。『唯不平等。是極平等』。世人因誤解平等。誤以爲人坐瀛車。我亦有瀛車可坐。纔爲平等。這宗思想。殆所穿鑿之心。乞兒之偵。那裏就談到學理呢。(未完)

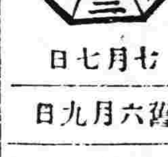

七月七日
舊六月九日
木曜　壬寅　友引　成　角宿

▲一白之人叶分之事大吉開店起業皆吉巽壬吉▲二黑之人運氣强大諸願成就之日入學就職皆吉乾丙庚吉▲三碧之人多難迷來內少幇助之日艮坤壬吉▲四綠之人進路易塞之日宜別開生面並注意飲食北壬丙吉▲五黃之人嚴于責己則可以集衆望而榮達丙南乾吉▲六白之人受朋輩助勗浴意外光榮之吉日南艮壬吉▲七赤之人與其徒奕幸福之人冊奪嫪於不幸之人以資自省南乾巽吉▲八白之人陽氣盆伸大招吉福之日南丙庚吉▲九紫之人心焦易生衝突新事業因尤須注意坤北南凶

廣告

油房出兌　茲有油房一處坐落大連西崗宏濟街計地皮八百廿二坪平房七十餘間內有新式冷汽榨卅九付鍋爐兩口及全部機器每日可製餅三千片茲願全部出兌分購亦可聽便有購者請至盛泰油房面議可也　閆明軒　啓

吉海鐵路工程局標購銅軌暨附屬品廣告　本局現需鐵路鋼軌一萬二千八百四十餘噸魚尾板一千零五十餘噸螺釘一百零二噸大釘三百零八噸道叉尖八十二付轉轍機八十二套定於民國十六年七月二十日在吉垣本局開標有願承辦者希將標函在開標前一日照章填具連同押款選投本局簡章說明書函索即寄惟須交足工本費現大洋五元特此廣告

奉天協和煙公司招聘代理承銷　各種香烟罐頭牛奶　本公司各牌香烟隨送美麗畫片極爲社會所歡迎茲擬添招外縣代理願承銷者請來接洽　再本公司爲荷國嬰孩牌罐頭牛奶獨家經理願承銷者亦請來接洽爲盼　商埠地浩然里電話一八六二號

奉天匯華銀行　股本三百萬元在財政農商部及省署財政廳註册專營匯兌存放款項等銀行業務奉票存款活期一個月月息四厘八存期延長利率隨增定期三個月月息六厘五六個月八厘五長年一分大宗存款利息格外從優　電話中一一三八號電話日一六番

馮庸大學招生　本大學現已籌備就緒定於暑假期間招考機械本科一年級高中一三年級初中一二三年新生各一班自六月十五日起報名七月十六日初試詳細簡章向奉天大南關內馮庸大學簪催處函索即寄　**待遇**　本大學免費高中半費初中自費

愛國諸君欲 **白齒 固齒 嫩面**(可用以擦面) 請用國貨
老火車牌 牙粉
注意假冒　賜顧諸君如覺惡劣必係假冒請函告購自某處以便查究
製造兼總發行所　奉天中街賈記胡同　**同昌行** 牙粉公司　**謹啓**
▲老火車牌牙粉各埠均有出售賜顧諸君請就近購買

合名無限公司 **森洋行**
鐘錶、金銀首飾、寶石、眼鏡、蓄音機、撮影機、麻雀、萬年筆、飾裝諸品、
敝號以親切及誠實爲本並以中日英語均可得圓滿之購買誠爽快便利之商店也
本日新市街　郵便局對面
振替 本連二六八二　私書箱 六六
電話 日 長 三一　本 一七二一

鳴謝福安公司賠欵廣告　鄙人在公主嶺河北置房一座向福安公司投保火險不幸于本月貳號失愼當由該公司營口分局派來王君會同岑經理人袁寬泉君查驗依照損失核實如數賠償足見該公司信用昭著賠欵迅速領欵之餘特此鳴謝　蘇秀亭　啓

369

滿鐵
大連開 周水子 金州 普蘭店 瓦房店 熊岳城 大石橋 海城 湯崗子 鞍山 遼陽 蘇家屯 奉天到
奉天開 蘇家屯 鐵嶺 開原 昌圖 四平街 公主嶺 長春到
長春開 公主嶺 四平街 昌圖 開原 鐵嶺 奉天到
奉天開 蘇家屯 遼陽 鞍山 湯崗子 海城 大石橋 熊岳城 瓦房店 普蘭店 金州 周水子 大連到

實際奏効

藥効本位

代表的懷中藥

起死回生 寶丹

消化殺菌力強大 應急常備藥

雖如何云者 此爲唯一藥品也

主効
●氣付、消毒
●食傷、水傷
●中暑日射病
●過飲、過食
●消化不良
●下痢、腸痛
●船車、酒醉
●頭痛、眩暈
●惡疫豫防

寶丹定價
二十錢 卅錢
五十錢 一圓
二圓 三圓
五圓 十圓

本舖 守田治兵衛

本店 東京下谷池之端仲町廿七號地振替東京二九八五番
支店 大阪市東區平野町——振替大阪五七三九番

長生不老術

人類未來之福音 醫藥界之新發明

長生不老之仙藥 東亞各國伊古以來 皆有此種傳說 而一般人之欲獲得此長生不老仙藥之心理 則又無論東西各國人士 八九相同 不過空存此種願望 而苦實現之無途 今幸有維也納大學教授生物學研究所々長斯泰因納哈氏 研究一種返老還童法 而使人遂其長生不老之希望現已從許多方面証明其完全成功 此種醫藥界之發明 實人類未來之福音也 據斯泰因納哈氏研究所得說婦人之卵巢 男子之睾丸 所分泌之生活素 實爲身心活動之根源 而人物之衰老 即由於生殖腺之分泌作用減退或停止 反之欲圖 生殖腺健全 而使其分泌盛旺 則百歲老人 其活動力與二十歲之青年等 敝公司即本此理創製來福片 來福片之効用 專治陰虛 腎虧 精薄 精冷 陽物萎縮 舉而不堅 遺精 夢洩 滑精 見色流精 小便頻數 尿管滴漏 手淫過度 精腎渴衰等症 須知生殖機關失其効能 若不速治則体內 生活力日形減退 人生到此 毫無樂境 君若覺精易疲 四肢酸痛 頭暈耳鳴氣促心悸 即上列諸病之兆 宜速服來福片 强壯腎關 堅固精道 扶助元陽 滋補腎水 速服旬日 定能顯奇効 即無病而体虛之人服之亦能神經鎮敏 思想日新 精血充盈 扶陽正氣 誠濟世活人之寶筏也 若欲

保永久之青春欲元氣增進記憶力及精神乎
去百病根保持自然之美防衰老而長生乎
保夫婦之情愛享受天賦之樂乎

則請速服來福片 來福片藥價每瓶洋二元五角 每六瓶大洋拾叁元 每打大洋貳拾五元

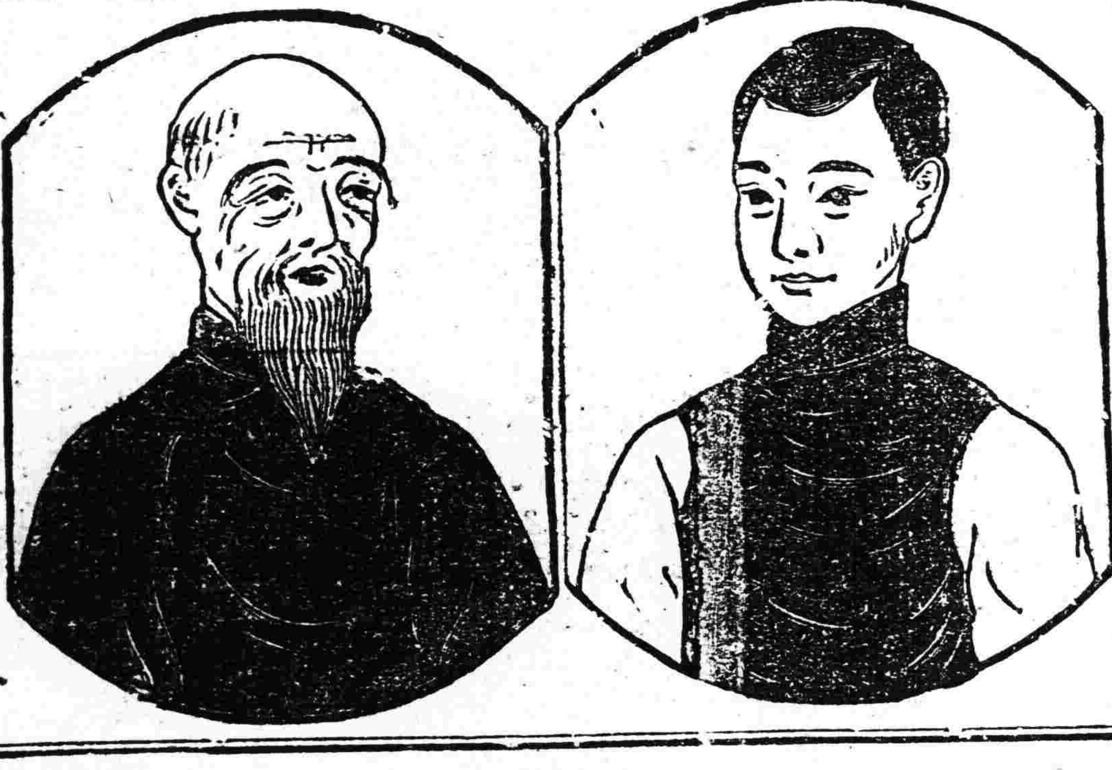

經理所
奉天四平街 大德生大藥房
奉天鼓樓南 五洲大藥房
奉天鼓樓南 歐美大藥房
奉天鼓樓南 永年大藥房
北京東單樓 東亞公司
遼陽西大街 義和堂藥房
鐵嶺西門裡 義和堂藥房
長春北門外 中西大藥房
長春北門裡 興亞大藥房
哈爾賓道外 泰華西藥房
營口二道街 中西大藥房
營口魚市口 五洲大藥房
營口永世街 興亞大藥房
芝罘朝陽街 華美大藥房
吉林粮米行 五洲大藥房
瓦房店新市街 德記大藥房
大連市監部通 華泰大藥房
天津鍋店街 葉記公司
西岡子永樂街 德記大藥房
其他各埠大藥房均有代售

胃不消化 遍體濕瘡

此小兒患是症及服用嬰孩自己藥片始獲痊愈

嬰兒及小孩往往多患瘡癤或乾濕癬癩等症者居多實緣胃弱不化或腸內積滯所致也抑因飲食不合或過飽之故若以嬰孩自己藥片使其腸胃清潔有序則皮膚諸恙立即全愈皮膚光淨無病矣

即如山西小遊徐家儀三源當舖敬業先生令郎之證書足可爲據矣爲君來示云小兒豢患胃不消化遍體濕瘡並夜不安眠等症自服用貴藥局嬰孩自己藥片立見功效遍身濕瘡漸乾飲食亦漸次增加夜晚亦安睡如恆現下小兒身體甚壯強健倍前

致倍嬰孩自己藥片乃是韋廉士醫生爲嬰兒及小孩特製之靈藥即如嬰孩胃弱不化 大便秘結 肚痛 嘔吐 腸風 腹瀉 寒熱 傷風 驚風 痰厥 出牙各症 蛔蟲等患 凡經售西藥者均有出售或直向上海江西路六十號韋廉士醫生藥局函購每一瓶大洋六角每六瓶大洋三元郵力在內收用郵票

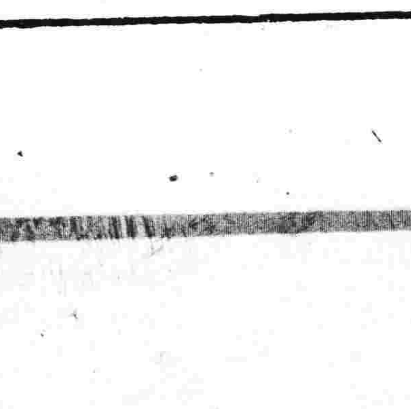

美國

美口牌沙丁魚

本牌之沙丁魚選擇極精適且用最合衛生之方法製成故能馳名遠近喜食者幸嘗試焉

東三省總經理 大豐洋行

本行大連市愛岩町二二

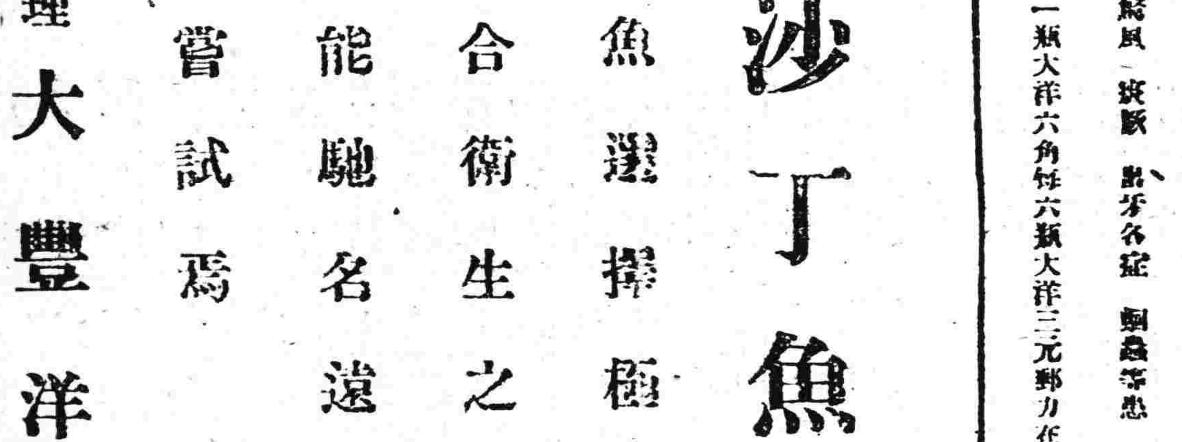

理想的常用香皂

九重綠香皂

一、品質純良絕對不使肌膚粗裂
一、保護皮膚美艷與增進健康
一、物美價廉且得耐久使用